Canadan Suomalaisen Järjestön Clinton-haali on 50-vuotias

VAPAUS

Ilmestyy tiistaina, torstaina ja lauantaina — Perustettu vuonna 1917

Canadan suomalaisten itsenäinen työväenlehti

No. 50 — Vol. XLVII vuosikerta — SUDBURY, ONTARIO — Tiistaina, huhtik. 30 p. 1963 — Tuesday, April 30, 1963

Yhdysvalloista eväitä pääministerille:

Kennedyn mies Pearsonin puheille ennen Pearson-Macmillan keskusteluja

Ottawa. — Täällä ilmoitettiin viikonvaihteessa, että ennenkuin Canadan uusi pääministeri Lester B. Pearson vierailee Britanniassa keskustellakseen Britannian pääministeri Macmillanin kanssa kahden maan välisistä kauppasuhteista ja muista kysymyksistä hän tapasi Yhdysvaltain presidentti Kennedyn neuvonantajan Christian Herterin.

Herter saapui tänne viime perjantaina ja keskusteli Canadan ulkoministeri Paul Martinin ja myöhemmin pääministeri Pearsonin kanssa.

Uutistoimistojen näistä keskusteluista antamissa tiedotuksissa ei ilmoitettu tarkemmin, vaan tyydyttiin sanomaan, että oli vain vaihdettu kohteliaisuuksia. Kuitenkin, sanottiin samalla, keskustelut olivat olleet tärkeätä luokkaa ja että ne koskivat Canadan pääministerin tulevaa vierailua Britanniaan ja Yhdysvaltoihin, joka tapahtuu tällä viikolla ensin Britanniassa ja ensi viikolla Yhdysvalloissa.

Tiedotuksien mukaan otaksutaan nyt, että pääministeri Pearson on varustettu tiedoilla siitä mitkä ovat Yhdysvaltain presidentti Kennedyn mielipiteet kauppasuhteisiin ja tariffikysymyksiin nähden ja että hän on täten evästetty keskustelemaan Britannian pääministerin kanssa. Lisäksi, ilmoitettiin uutistiedotuksissa, mr. Pearson on valmis ilmoittamaan Yhdysvaltain presidentille keskusteluistaan mr. Macmillanin kanssa.

Mr. Herter sanoi saavuttuaan tänne viime perjantaina, että hänen päätarkoituksenaan on keskustella Canadan hallituksen edustajien kanssa multilateraalisista kauppaneuvotteluista, jotka tapahtuisivat yleisen kauppa- ja tariffisopimuksen puitteissa.

Lähtiessään täältä viime lauantaina mr. Herter sanoi, että hän on vakuutettu jotta "keskusteluista tulee johtumaan hyödylliset tulokset."

Ulkoministeri Martin sanoi olevansa samaa mieltä. 'Meidän keskustelumme olivat todella hyödylliset", sanoi hän.

Canadan ja Yhdysvaltain hallituksien virkailijat ovat kieltäytyneet kommentoimasta lähemmin näiden keskustelujen johdosta ilmoittaen, etä molemminpuolin on ensin ilmoitettava keskustelujen vaiheista molempien maiden hallituksille.

LAAJAKANTOISET KESKUSTELUT BRITANNIASSA

Lontoo. — Reuterin uutistoimisto ilmoitti täältä viikonvaihteessa, että brittiläiset virkailijat olivat suorittamassa valmisteluja laajakantoisia keskusteluja varten Canadan pääministeri Lester Pearsonin kanssa.

Canadan ja Britannian pääministerien ilmoitetaan keskustelevan sellaisista kysymyksistä kuin NATO-liitto, Laosin tilanne, idän ja lännen väliset suhteet, aseistariisuminen ja kaupankäynti.

Mr. Pearson matkustaa tänne ilmateitse keskiviikkona osallistuakseen keskusteluihin kahtena päivänä. Hänen on määrä tavata Yhdysvaltain presidentti Kennedy toukokuun 10—11 päivinä.

Sosialisteille presidentinvaalivoitto Itävallassa

Wien. — Sosialistinen presidentti Adolf Schaerf valittiin suurella äänten enemmistöllä uudelleen Itävallan presidentiksi toisen kuuden vuoden virkakaudeksi sunnuntaina.

Mr. Schaerf sai 2,437,694 ääntä, eli 55.41 prosenttia äänistä. Hänen lähin kilpailijansa, konservatiivi, entinen kansleri Julius Raab sai 1,-813,787 ääntä, eli 40,63 prosenttia äänistä, ilmoitettiin sisäministeriöstä eilen.

Itsenäisenä presidentinehdokkaana esiintynyt Josef Kimmel, joka on entinen santarmikenraali, sai vain 176,649 ääntä, eli 3.96 prosenttia.

Presidentinvaalitulos oli raskas isku konservatiiviselle kansanpuolueelle, joka saavutti parlamenttivaalivoiton viime syksynä. Mr. Raab sai tällä kertaa 5 prosenttia vähemmän ääniä kuin konservatiivit saivat viime syksynä.

Laosin välirauha jatkuu ja myös rauhanneuvottelu

Vientiane. — Laosin välirauha jatkui vielä sunnuntaina kun ilmoitettiin, että keskustalaisten johtaja maan kokoomushallituksen pääministeri prinssi Souvanna Phouma matkustanee Ruukkujen tasangolle vasemmistolaisten Pathet Laon joukkojen päämajaan jatkamaan rauhanneuvotteluja, joita hän kävi siellä viime lauantaina. Hänen odotetaan saapuvan perille joko tänään tai keskiviikkona.

Prinssi Souvanna Phouman ilmoitetaan olevan sitä mieltä, että keskustalaisten joukkojen ja vasemmistolaisten Pathet Laon joukkojen välillä olisi aikaansaatava pysyvä rauha, sanottiin uutistiedoissa täältä.

Länsimaisissa piireissä odotetaan jotta Pathet Laon taholta tullaan vaatimaan suurempaa edustusta kokoomushallituksessa — jota länsimaisella taholla ei suinkaan haluttaisi.

Kuningatar ehkä valtiovierailulle Länsi-Saksaan

Lontoo. — Ellei mitään vielä nä kymätöntä estettä satu, niin Britannian kuningatar Elizabeth matkustaa valtiovierailulle Länsi-Saksaan tulevana syksynä, mahdollisesti ensi lokakuussa ,ilmoitettiin täällä viikonvaihteessa.

Luotettavista lähteistä ilmoitettiin että vissistä päivänmäärästä oli jo käynnissä keskustelut länsisaksalaisten ja brittiläisten virkailijain kesken. Vaikka vielä ei ole tiedossa minä päivänä kuningatar tulisi vierailemaan Länsi-Saksassa, niin tähän mennessä kuitenkin pidetään varmana, että sellainen vierailu tulee tapahtumaan vielä tämän vuoden aikana.

Tämä kuningattaren vierailun suunnitteleminen on useiden piirien mielestä osoituksena siitä, että kahden maan välillä yritetään aikaansaada yhä läheisempiä suhteita.

Britannian parlamentin alahuoneen puhemies sir Harry Hylton-Foster vierailee Länsi-Saksassa parlamentin kesäloman aikana, joka myös on osoitus samanlaisesta suuntautumisesta. Lisäksi, niinikään Britannian parlamentin yksityiset jäsenet ovat vierailleet yhä suurilukuisempina Länsi-Saksassa viime aikoina samalla tavalla kuin he vierailivat aikaisemmin Pariisissa puolivirallisissa ja virallisissa tarkoituksissa.

Kuningattaren vierailun ilmoitetaan olevan vastavierailun sille valtiovierailulle, jolla oli Länsi-Saksan entinen presidentti Theodor Heuss v. 1958. Normaalioloissa kuningatar olisi lähtenyt vastavierailulle jo aikoja sitten, mutta hallituspiireissä oli ilmeisestikin katsottu jotta poliittinen ilmapiiri ja erikoisestikin brittiläisten suhtautuminen yleisesti ei ollut aikaisemmin sellaiselle vierailulle suosiollinen.

Brittiläinen rauhanpuolustaja puhuu Torontossa

Toronto. — Täällä ilmoitettiin viikonvaihteessa ,että kuuluisa rauhan puolesta taistelija ja labouristinen parlamenttijäsen brittiläinen Sydney Silverman vierailee Torontossa toukokuun 12 päivänä puhuen odotettavasti suuressa joukkokokouksessa Massey Hallissa alkaen kello 8 illalla.

Hänen puheensa aiheena tulee olemaan: "Estäkäämme ryntäys kohti kuolemaa."

Tässä kokouksessa on puheenjohtajana laajalti Canadassa ja muuallakin tunnettu Canadan Rauhankongressin puheenjohtaja tri James G. Endicott.

Kokous on Canadan Rauhankongressin ja Toronton Rauhanyhdistyksen järjestämä.

Kokouksen järjestäjät tähdentävät vielä, että kokous on järjestetty juuri äitienpäivänä tapahtuvaksi.

Kreikan hallitus kielsi marssin

Sofia. — Kreikan hallitus kielsi rauhanmarssin, joka oli tarkoitus toimeenpanna viikko sitten sunnuntaina Kreikassa sitä kutsutaan rauhan marafoniadaksi. Järjestäjänä toimi rauhankomitea ja marssiin oli ilmoittautunut runsaasti erilaisia järjestöjä ja tunnettuja julkisuuden henkilöitä. Kreikkaan oli saapunut rauhanpuolustajia myös Englannista, Ranskasta, Italiasta ja eräistä muista maista tarkoituksella osallistua marssiin.

Hallituksen kiellosta ja poliisitoimenpiteistä huolimatta marssijat kokoontuivat sunnuntaiaamuna ennakolta sovittuihin paikkoihin Ateenassa. Marssivalmistelut eivät kuitenkaan saaneet tapahtua rauhassa, sillä rauhanpuolustajien kimppuun hyökkäsi moottoroitu- ja ratsupoliisi. Yhteenotossa useita henkilöitä haavoitui ja 500 pidätettiin. Myös kaikki ulkomaalaiset pidätettiin ja karkoitettiin maasta.

Hallituksen uusi demokratianvastainen toimenpide on herättänyt Kreikassa voimakasta paheksuntaa.

VIIME TIEDOT

Rooma. — Pääministeri Fanfanin johtama kristillisdemokraattinen puolue saavutti jälleen vaalivoiton eilen ja toissapäivänä toimitetuissa liittovaaleissa, mutta sai tällä kertaa neljä prosenttia vähemmän kannatusta kuin aikaisemmin. Kommunistipuolue jäi edelleenkin toiseksi suurimman äänimäärän saaneeksi italialaiseksi puolueeksi.

Ottawa. — Täällä ilmoitettiin eilen, että pääministeri Lester Pearson keskustelee brittiläisten viranomaisten kanssa puolustushankintatilauksista ja puolustustarpeiden vaihdosta kahden maan välillä. Aikaisemmin neuvottelut Britannian hallituksen kanssa keskeytyivät kun Diefenbakerin hallitus oli vaatinut jotta Britannian on ostettava Canadasta sellaisia aseita kuin kiväärejä ja ammuksia jos Canada suostuisi ostamaan Britanniasta kolme sukellusvenettä.

Washington. — Yhdysvaltain korkein oikeus päätti eilen, että tästä lähtien on lopetettava rotuerottelu Yhdysvaltain oikeustuvissa ja että sellainen rotuerottelu olisi perustuslakivastaista. Oikeuden päätös annettiin yksimielisesti. Joissakin oikeustuvissa on tähän asti pakoitettu neekerit istumaan toisella puolella huonetta ja valkoiset toisella.

Fair Prices Committee:

Huimaavat voitot kohottavat hintoja

Toronto. — Fair Prices Committee (kohtuullisten hintojen komitea) ilmoitti täällä viikonvaihteessa, että se protestoi uudelleen sen johdosta jotta ruokateollisuuden omistajat asettavat yhä korkeampia hintoja ja keräävät yhä suurempia voittoja.

Komitean tiedotuksessa osoitettiin, että George Weston-yhtiön raportissa oli ilmoitettu jotta yhtiön nettovoitot olivat lisääntyneet 35 prosentilla viime vuonna.

Mainitun yhtiön nettovoitto vuodelta 1953 oli $2,301,501, vuodelta 1961 se oli $8,533,821 ja vuodelta 1962 se oli $11,531,167.

Saman ajan kuluessa yhtiön varat lisääntyivät vuosittain keskimäärin $18,950,000 niiden ollessa $47,273,817 vuonna 1953 ja vuonna 1962 $217,834,773.

Kaikki tämä yhtiön varojen lisääntyminen johtuu siitä, että on [illegible] hinnoista suista, sanoi komitean presidentti Alice Magis sanomalehdistölle antamassaan tiedotuksessa.

Weston-yhtiön alayhtiöinä ilmoitetaan olevan sellaiset yhtiöt kuin Loblaw, National Tea, William Neilsen, McCormicks, Weston Bakeries, Perrin Investments, Westfair Foods, Dr Jackson Foods, Paulin Chambers, Weston Biscuit, Willard Chocolate, Marvens, Somerville Industries ja Eddy Paper.

Ulkoilu liian "railakasta"

Lontoo. — Britannian valtiollinen poliisi Scotland Yard ilmoitti eilen, että se ryhtyy suorittamaan "laajakantoisia tutkimuksia" sen johdosta, jotta oli ilmoitettu brittiläisten natsien harjoittelevan ulkoilutilaisuuksissaan kotitekoisten kranaattien heittämistä ja räjähdysaineiden räjäyttämistä.

Kyläläiset lähellä Bovingtonin campingaluetta, joka sijaitsee metsäisellä alueella Dorsetin kauntissa Englannin lounaisosassa, sanovat, että alueella viime sunnuntaina pidetyssä ulkoilutilaisuudessa oli joukko miehiä ja naisia kokeillut räjähdysaineiden räjäyttämistä.

METSÄLAKKOLAISTEN OIKEUDENKÄYNTI SIIRRETTY

Kapuskasing. — Tuomari W. S. Garner päätti täällä viime lauantaina siirtää 179 laittomasta kokoontumisesta syytetyn metsälakkolaisen oikeudenkäynnin jatkamisen toukokuun 23 päivään antaakseen puolustusasianajajalle aikaa tutkia kruunun syytösväitteitä.

Torontolainen puolustusasianajaja John Brooke, joka ei esittänyt mitään vastaväitteitä syytettyjen puolustamiseksi, ehdotti jotta hänelle annettaisiin enemmän aikaa tutkia kruunun taholta esitettyjä syytöksiä.

Viime viikon torstaina hyljättiin syytökset laittomasta kokoontumisesta 65 metsälakkolaisen kohdalta siitä syystä, että kruunun taholta ei kyetty esittämään kylliksi todisteita, joiden nojalla kysymyksessäolevat henkilöt olisi voitu tuomita.

Nämä henkilöt ovat niiden 242 joukossa joita alunperin syytettiin laittomasta kokoontumisesta kuin mellakoinnistakin sen jälkeen kun helmikuun 11 päivänä ammuttiin kuoliaaksi 3 metsälakkolaista ja 9 muuta haavoitettiin itsenäisten metsänhakkaajien väitetysti ammuttua asettomien metsälakkolaisten väkijoukkoon noin 35 mailia länteen täältä sijaitsevassa Reesorissa, jossa itsenäiset metsänhakkaajat olivat varastoineet puutavaraa tarkoituksella lähettää sitä Spruce Falls-yhtiön paperitehtaalle samanaikaisesti kun yhtiön palkkaamat työläiset olivat lakossa vaatien yhtiön edustajain allekirjoitusta uuteen työehtosopimukseen.

Sointulalaisia meren uhriksi

Alert Baysta, B.C., saapuneiden tietojen mukaan oli 21-vuotias James Tarkkanen, Malkosaarelta (Malcolm Island) ollut 2 tuntia kylmässä merivedessä, mutta oli saanut kuitenkin itsensä kovin ponnisteluin vedetyksi rannalle.

Hän sanoi kolmen toverinsa hukkuneen. Tarkkanen sanoi suuren aallon pyyhkäisseen hänet sekä 20-vuotiaan Ronald Myntin, 19-vuotiaan Thomas Shieldsin ja 21-vuotiaan Raymond Bildin mereen. Tarkkasen kertoman mukaan Myntti ja Shields olivat hukkuneet heti, mutta hän ei tiennyt mitä tapahtui Bildille.

Kaikki he olivat sointulalaisia, Vancouverin lähettyviltä. Tarkkasen sanotaan olevan voimakasrakenteinen ,noin 200 paunan painoinen kalastaja.

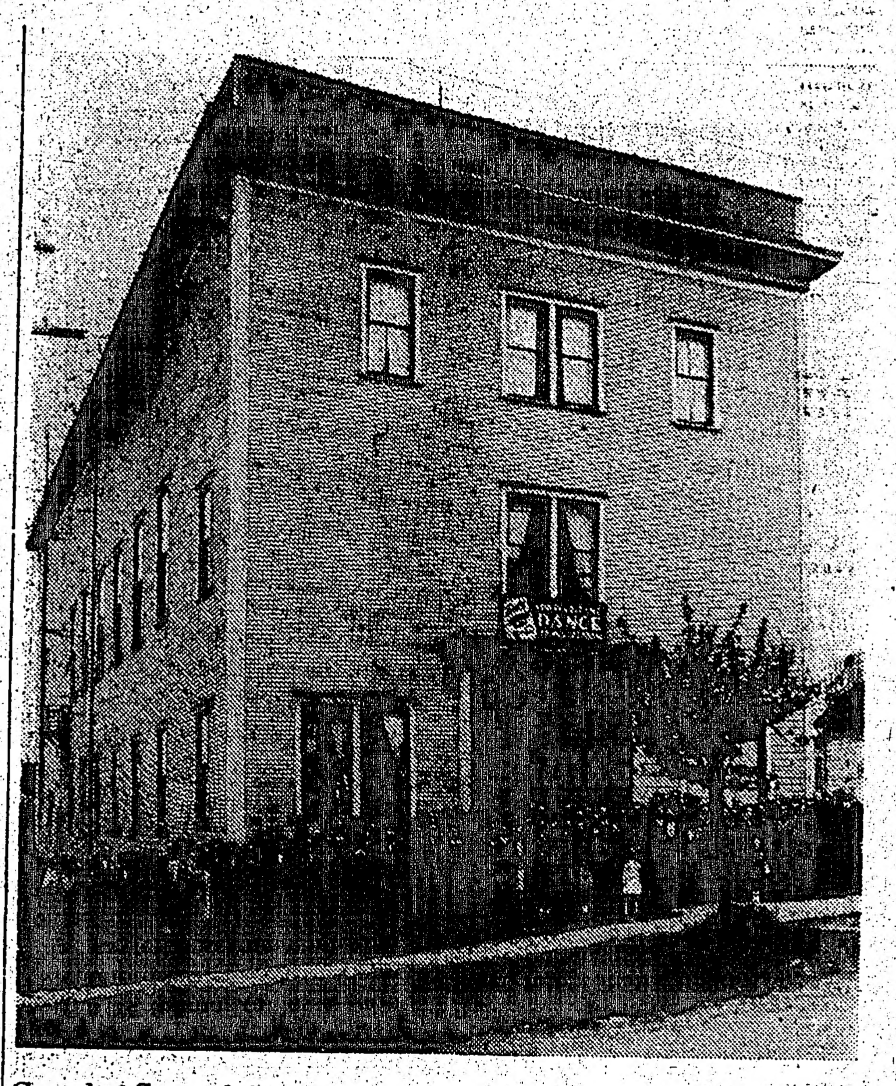

Canadan Suomalaisen Järjestön Clinton haalilla, Vancouverissa, juhlitaan toukokuun 10, 11 ja 12 päivinä 50-vuotisen taipaleen täyttymistä. Tämä yksi suurimmista Canadan suomalaisen väestön työväentaloista on nähnyt monet elämänvaiheet ja palvellut hyvin länsirannikon suomalaisia monissa kulttuuri- ja viihdetilaisuuksissa. Sen suojissa ja tavoitteena on ollut työväestön etujen edistäminen.

Kommunistit yleislakon kannalla Grimaun murhasta

Pariisi. — Espanjan kommunistien puolueen pääsihteeri Santiago Carrillo toteaa viikko sitten tiistaina l'Humanitein julkaisemassa lausunnossa, että Grimaun teloitusta vastustivat tunnetut poliitikot, eri aatteellisiin ja uskonnollisiin mielipidesuuntiin lukeutuvat. Tunnetut tiedemiehet, juristit, asianajajat, sotilaat ja kirkonmiehet yrittivät ennen teloitusta pysähdyttää Francon käskyläisten mielettömyyden, Carrillo sanoo.

Espanjan työläisten ja muiden työtätekevien kysymykseen, miten voidaan rangaista Grimaun murhaaja, Espanjan kommunistien puolue vastaa: — Valmistautukaa yleislakkoon, osoittakaa koko voimanne ja taistelukykynne. Yleislakko tulee olemaan vastauksena Grimaun murhaan. Tulemme kohdistamaan koko voimamme ja järjestelemme, organisoidaksemme yleislakon ja viemään sen voittoon.

Tulemme lopettamaan rikokset ja perustamaan Espanjan humaanisen ja demokraattisen järjestelmän, joka hävittää kansalaissodan hengen, lopettaa verisen vainon ja varmistaa kaikille espanjalaisille riippumatta heidän mielipiteistään ja vakaumuksestaan turvallisen elämän ja vapauden, Carrillo sanoo.

Fidel Castro vierailee Neuvostoliitossa

Moskova. — Kuuban vallankumouksellisen hallituksen pääministeri Fidel Castro on saapunut vierailulle Neuvostoliittoon.

Häntä oli vastassa Moskovan Punaisella Torilla vähintäin 40,000 ihmistä, jotka antoivat hänelle erittäin lämpimän vastaanoton.

Castron ilmoitetaan neuvottelevan täällä ollessaan neuvostoliittolaisten virkailijain kanssa tarkoituksella lujittaa edelleen kahden maan välisiä suhteita.

Hrushtshev oli kuubalaista johtajaa vastassa Vnukovon lentokentällä, josta he matkustiva yhdessä autolla 12 mailin matkan Punaiselle Torille, johon oli järjestetty juhlallinen vastaanotto, Castro oli juuri saapunut Murmanskista, jossa hän oli ollut tarkastamassa neuvostoliittolaisen laivaston aluksia.

Punaiselle Torille saavuttuaan Castroa tervehdittiin 24 tykinlaukauksella.

Parrakas kuubalainen sanoi Leninin mausoleumin päällä olevalla vastaanottolavalla pitämässään puheessa, että ellei Neuvostoliitto olisi auttanut Kuuban vallankumoushallitusta, niin olisi hyvin mahdollista jotta sitä ei olisi enää olemassa. Samalla hän ilmoitti olevansa erittäin kiitollinen siitä, että Neuvostoliitto oli antanut Kuuballe taloudellista sekä sotilaallista apua.

Pääministeri Hrushtshev sanoi tervehdyspuheessaan, että Neuvostoliiton Kuuballe antama apu oli estänyt Yhdysvallat aloittamasta yhteenoton, joka olisi voinut johtaa maailmansotaan. Sanoessaan, että Neuvostoliitto tulee edelleenkin pitämään Kuuban puolta hän tähdensi, että Kuuba ei mitenkään uhkaa Yhdysvaltoja, vaan Yhdysvallat haluaisi riistää kuubalaisilta heidän vapautensa, jonka he olivat voittaneet.

Kummankaan maan johtaja ei maininnut erikoisemmin siitä länsimaisessa lehdistössä esitetystä väitteestä, että Kuuban ja Neuvostoliiton välillä oli muka olemassa erimielisyyttä sen johdosta jotta Neuvostoliitto oli kotiuttanut ohjusaseensa Kuubasta. Castro tyytyi vain toteamaan, että ilman neuvostoliittolaista apua imperialistit eivät olisi kaihtaneet mitään keinoja avoimen hyökkäyksen aloittamiseksi Kuubaa vastaan.

Jännittyneisyyttä Dominikaanisen Tasavallan ja Haitin välillä

Santo Domingo, Dominikaaninen Tasavalta. — Asevoimien sihteeri ilmoitti eilen, että Dominikaanisen Tasavallan asejoukot olivat aloittaneet siirtymisensä kohti Haitin rajaa, joka jakaa tämän joitakin maileja Kuubasta itään sijaitsevan saaren kahtia. Hän ei antanut lähempiä selostuksia toimenpiteistä.

Tämän Hispanolan saaren kahden naapurimaan välillä ilmoitetaan olleen erimielisyyksiä jo pitemmän aikaa. Dominikaanisen Tasavallan taholta syytettiin joitakin päiviä sitten, että haitilaiset asevoimat olivat hyökänneet Dominikaanisen Tasavallan suurlähetystötaloon, jonka jälkeen Haitin hallitus katkaisi diplomaattiset suhteet kahden maan välillä.

Dominikaanisen Tasavallan presidentti Juan Bosch on jättänyt Haitin diktaattori Francois Duvalierille seuraavanlaisen ultimaattumin:

"Ellei Dominikaanista Tasavaltaa kohti suunnatut loukkaukset pääty seuraavan 24 tunnin kuluessa, niin me tulemme tekemään niistä lopun kaikilla käytettävissämme olevilla keinoilla."

Dominikaanisen Tasavallan asejoukkojen sihteeri kenraalimajuri Victor Elvis Vinas Roman ilmoitti eilen, että asevoimien kaikkien jäsenien lomat oli peruutettu. Samalla hän kuitenkin väitti, ettei ole tapahtumassa mitään asevoimien siirtymistä länteen päin, kohti Haitin rajaa.

Yhdysvaltain johtama Amerikan Valtojen Järjestö on myös kiinnostunut Hispanolan saaren tapahtumista ja määrännyt jotta viiden maan edustajista muodostetun komitean on matkustettava saarelle tarkistamaan tilannetta.

Riita Dominikaanisen Tasavallan kanssa kehittyi siitä, sanovat sanomalehtikirjeenvaihtajat täällä, että Duvalier oli ryhtynyt yrityksiin murskata hänen valtansa kukistamiseksi kohdistetut yritykset. Jännittyneisyys alkoi kohota noin viikko sitten, jolloin jaetuissa lentolehtisissä ilmoitettiin Duvalierille, että toukokuun 15 päivänä tullaan tekemään yritys hänen valtansa kukistamiseksi. Perustuslain mukaisesti Duvalierin kuuden vuoden ensimmäisen virkakauden on määrä päättyä mainittuna päivänä.

Uskoen, että asevoimien keskuudessa oli olemassa vastustusta hänen valtaansa kohtaan Duvalier erotti viime viikolla enemmistön armeijan johdosta — 64 upseeria. Duvalier on lisäksi värvännyt itselleen yksityisen miliisin ja poliisijoukon, jotka ovat varustetut paremmilla aseilla kuin armeija ja joiden yhteinen miesvahvuus on suurempi kuin armeijan, sanottiin Associated Press-uutistoimiston tiedotuksessa täältä.

Erinäisissä välikohtauksissa viime viikolla ilmoitetaan vähintäin 15 ihmisen kuolleen ja ainakin 68 haitilaisen, pääasiallisesti armeijan upseereita, etsineen turvapaikkoja ulkomaiden lähetystöistä.

Tietoisista piireistä ilmoitettiin viikonvaihteessa, että haitilaiset asevoimien jäsenet olivat murtautuneet Dominikaanisen Tasavallan lähetystöön viime perjantaina siellä ilmoitetulla tarkoituksella, että he olivat etsimässä pakolaisia, mutta heidät oli määrätty lähtemään.

Dominikaanisen Tasavallan presidentti Bosch tuomitsi Haitin diktaattori Duvalierin radio- ja televisiopuheessaan sanoen, että hyökkäys Dominikaanisen Tasavallan suurlähetystöön oli yhdenmukainen sen maan alueelle hyökkäämisen kanssa.

Samalla Dominikaanisen Tasavallan presidentti syytti, että oli suunniteltu hänen salamurhaamistaan ja että Dominikaaninen Tasavalta ei tule vähällä unhoittamaan hyökkäystä suurlähetystötaloon.

de Gaulle suunnittelee a-sukellusveneiden hankkimista

Pariisi. — Puolustusministeri Pierre Messmer ilmoitti viikonvaihteessa, että Ranskan suunnitelmien mukaisesti sillä tulee olemaan omat ydinpomminsa ja atomisukellusveneensä sekä Polaris-tyyppisiä ohjuksia vuoteen 1970 mennessä.

Revue de Defence Nationale-julkaisussa julkaistussa kirjoituksessa puolustusministeri hahmoiteli Ranskan puolustussuunnitelmat seuraavien vuosien ajaksi.

Messmer kirjoitti, että Ranskan hallitus oli päättänyt hankkia ydinvedenalaisia, joilta voitaisiin lähettää matkalle samanlaisia ydinkärjillä varustettuja ohjuksia kuin on Yhdysvalloilla. Ensimmäisen näistä sukellusveneistä odotetaan valmistuvan v. 1969 ja niitä valmistettaisiin pian sen jälkeen kolme lisää. Jokainen niistä olisi suunnitelmien mukaan aseistettu kuudella ohjuksella.

Kunnes sukellusveneet valmistuvat Ranskan hallitus tulee turvautumaan Mystere-IV-suihkulentokoneisiin ydinaseidensa perille kuljettamiseksi.

Messmer sanoo, että Ranskan lämpöydinaseiden tavoitteina voivat olla vain kaupungit eikä puhtaasti sotilaalliset kohteet, kuten yhdysvaltalaisten ydinaseiden väitetään olevan.

VAPAUS (LIBERTY)
INDEPENDENT LABOR ORGAN OF FINNISH CANADIANS
Established Nov. 6, 1917
Editor: W. Eklund Manager: E. Suksi
Telephones: Office OS 4-4264 — Editorial OS 4-4265
Published thrice weekly: Tuesdays, Thursdays and Saturdays by Vapaus Publishing Co. Ltd., 100-102 Elm St. West, Sudbury, Ontario, Canada.
Mailing address: Box 69
Advertising rates upon application, translations free of charge.
Authorized as second class mail by the Post Office Department, Ottawa, and for payment of postage in cash.

TILAUSHINNAT
Canadassa: 1 vk. $8.00 6 kk. $4.25 3 kk. 2.50
USA:ssa: 1 vk. $9.00 6 kk. $4.80
Suomessa: 1 vk. 9.50 6 kk. 5.25

CANADIAN LANGUAGE PRESS CLUB

Vancouverilaisten merkkipäivä

Viikon kuluttua, tarkemmin sanoen toukokuun 10, 11 ja 12 pnä vietetään Vancouverissa yhteisiä "kultahäitä", CSJn eli Clinton haalin rakentamisen 50-vuotispäivää! Uskomme, että lehtemme lukijat yhtyvät yksimielisesti toimitukseen, esittäessämme tämän merkkitapahtuman johdosta sydämellisen onnittelumme Vancouverin suomalaisille yleensä ja erikoisesti Clinton haalista välittömästi vastuussa oleville CSJn jäsenille. Samalla toivotamme heille hyvää menestystä ja purjetuulta seuraavalle 50-vuotistaipaleelle lähtiessään!

Mitä kaikkea voisikaan tämä haali — sekä ennenkaikkea sen perustajat ja ylläpitäjät meille kertoa kuluneen 50-vuotiskauden tapahtumista ja asioista? Ne ovat olleet työn- ja toiminnantäyteisiä vuosia, missä Clinton haali on täyttänyt ne korkeat toiveet ja tavoitteet, joiden innoittamana kansalaisemme sen rakensivat kansallisen kulttuuriperintömme vaalimiseksi ja sikäläisten kansalaistemme yhteisetujen edistämiseksi.

Tänä merkkipäivänä palautuu mieleemme, että Vancouver on nuoruudestaan huolimatta nopean kasvunsa vuoksi Canadan kolmanneksi suurin ja epäilemättä maamme kaikkein nykyaikaisin kaupunki. Viisikymmentä vuotta sitten, jolloin Clinton haali perustettiin, oli Vancouverin kaupunki vasta 27 vuotta vanha. Vancouverin kaupunki suunniteltiin ja perustettiin vasta 1885, siis 78 vuotta sitten. Seuraavana vuonna, eli 1886, oli siellä vain 600 asukasta, mutta Vancouver sai kuitenkin jo silloin kaupungin oikeudet. Kuten sanottu, nuoresta iästään huolimatta Vancouver on nyt luonnonkauneudestaan tunnetun British Columbian maakunnan, Pohjois-Amerikan "Sveitsin" suurin, ja samalla koko Canadan kolmanneksi suurin kaupunki.

Vancouver on tunnettu monesta erikoisuudestaan. Sen lähes 900 eekkerinalan suuruinen Stanley (Park) puisto on aiheellisesti vancouverilaisten ylpeys. Stanley puisto on tunnettu ainakin nimellisesti kautta maan. Mutta sen lisäksi English Bay Beach kilpailee siellä lujasti Stanley puiston kanssa. Vancouverissa sijaitsee British Columbian yliopisto ja suuri määrä muita kouluja. Siellä on nykyaikainen sairaala, suuri ja arvokas kirjasto, lähes sata kirkkoa ja koko Suur-Vancouver huomioiden noin 700,000 työteliästä, tarmokasta ja yleensä edistyksellistä asukasta. Työväenliike — niin ammattiyhdistysliike ja kulttuurijärjestöt kuin myös työväen poliittiset puolueet, antavat siellä monesti edistyksellisellä ohjelmallaan esimerkkiä maan koko muulle työväenliikkeelle.

Jos nyt palautamme uudelleen mieleemme, että Vancouver perustettiin vasta 78 vuotta sitten, ja että Clinton haali viettää nyt 50-vuotisjuhlaansa, silloin voimme todeta, että "päivän sankari" Clinton haali ja siellä toimivat ahkerat ihmiset ovat antaneet oman, tosin vaatimattoman, mutta silti arvokkaan panoksensa sille kehitykselle ja edistykselle, jonka johdosta vancouverilaiset, eivätkä ainoastaan vancouverilaiset, ovat nyt ylpeitä kaupungistaan.

Sadoissa voidaan laskea esim. ne näytelmätilaisuudet, konsertit ja muut juhlat, joita on Clinton haalilla ollut sikäläisten kansalaistemme "henkisen nälän" tyydyttämiseksi ja moraalitason ylläpitämiseksi, minkä ansiosta sikäläiset kansalaisemme ovat voineet oman tärkeän panoksensa antaa Vancouverin rakentamiseksi, uudistusten ja reformien saavuttamiseksi ja työväenliikkeen kehittämiseksi, mitä ilman edistys olisi nykyaikana kovin hidasta ellei se ole aivan mahdotonta.

Clinton haali on kunnialla täyttänyt ne vaatimukset, mitä sen rakentajat, ylläpitäjät ja huoltajat ovat sille antaneet.

Vancouverilaisilla on siis täysi syy iloiten ja toiverikkain mielin viettää arvokkaan kulttuurikotinsa 50-vuotispäivää.

Tässä mielessä haluamme onnitella haalin rakentajia, kannattajia ja ylläpitäjiä tänä merkkipäivänä ja toivottaa heidän arvokkaalle kulttuurityölleen ja suurille ihanteilleen mitä parhainta onnea ja menestystä seuraavalle 50-vuotistaipaleelle lähdettäessä.

Terrorismi on tuomittava

Liittovaalien aikana ja sen jälkeen sai Quebecin maakunnassa terroristinen toiminta sellaiset mittasuhteet, että se veti puoleensa koko kansakunnan huomion. Sen lisäksi että terroristit uhkailivat sekä omaisuuksia että ihmisiä pommeillaan, viikko sitten lauantaina Montrealissa armeijan värväysviraston lähettyvillä, jossakin jätekasassa suoritettu pommiräjäytys aiheutti jo ihmishengen menetyksen. Iäkäs talonmies, William V. O'Neill, joka nimestään huolimatta on enemmän ranskalaista kuin brittiläistä alkuperää, menetti siinä terroristien vuoksi henkensä. Ilman muuta voidaan myös pitää selvänä, että edesvastuu näistä terroriteoista lankeaa Quebecin maakunnassa toimivan separatistisen liikkeen kannettavaksi.

Tämä separatistinen liike on porvarillisten piirien muodostama ja johtama protestiliike niitä taloudellisia ja sosiaalisia vääryyksiä vastaan, joiden kohteeksi Canadan ranskalaiset ovat BNA, eli perustuslain kaikista myönnytyksistä huolimatta joutuneet kärsimään ja joutuvat vieläkin. Liikkeen taistelumuoto, terrori, on myös tyypillisesti porvarillisen liikkeen yksilöluontoista väkivaltaisuutta, mikä on työväenliikkeen piireissä aikoja sitten tuomittu ja tuomitaan aina.

Toisaalta on kuitenkin syytä korostaa, että separatistisella liikkeellä — mikä vaatii Quebecin eroamista Canadan liittovaltiosta ja erillisen Quebecin valtakunnan perustamista — on melko laajalle ulottuva kannatus Quebecin ranskankielisen väestön keskuudessa, johtuen se nimenomaan siitä, että Canadan ranskalaiset ovat lapsipuolen asemassa yhteiskuntaelämässämme. K a i k k i poliittiset puolueet ovat tästä asiasta jossakin määrin tietoisia — mutta vain työväenluokan puolueilla on siinäkin asiassa johdonmukainen ja rakentava ohjelma.

Canadan ranskalaisilla täytyy olla itsemääräämisoikeus omista asioistaan — aina eroamiseen asti, jos he niin haluavat. Canadan ranskalaisilla täytyy olla taloudellisesti, poliittisesti ja sosiaalisesti täysin tasa-arvoiset oikeudet ja velvollisuudet muiden canadalaisten rinnalla. Jos ei tätä perusoikeutta heidän kohdaltaan toteuteta, se muodostaa maaperän, missä kasvaa porvarillisen maailmankatsomuksen omaavia separatistisia liikkeitä terroriteikoineen.

Toisaalta on työväenliikkeellä tässä asiassa erikoisvelvollisuuksia sekä Quebecissa että muualla Canadassa. Työväenliikkeen pitäisi ryhtyä toimimaan niin voimaperäisesti Canadan ranskalaisten oikeuksien puolesta ja heitä vastaan kohdistuvien vääryyksien korjaamiseksi, että se vetäisi ranskankieliset canadalaiset riveihin ja veisi siten maaperän terroristien taipuvilta porvarillisilta liikkeiltä, joiden toiminta ei loppujen lopuksi saavuta mitään muuta kuin tuhoa.

Quebecin poliisiviranomaiset ovat ryhtyneet e r i k o i s toimenpiteisiin väestön suojaamiseksi terroristeilta. Se on kuten olla pitää. Mutta Quebecin tilannetta ei voida korjata kokonaan hallinnollisilla toimenpiteillä eikä missään tapauksessa sellaisessa yksinomaan poliisitoiminnan avulla. Siinä vaaditaan päättäviä poliittisia toimenpiteitä vallitsevien epäkohtien korjaamiseksi ja Quebecin ranskalaisten tasa-arvoisuuden keuksien takaamiseksi muiden canadalaisten rinnalla. Sellaista ei nyt odotettavissa muilta kuin paremmin Canadan ranskalaisia kuin asiaan perehtyneitä myös hänkin oikeamielisiä canadalaisia.

SYNTYMÄPÄIVIÄ

Irja Koivula, Sudbury, Ont., täytti maanantaina, huhtikuun 29 pnä 50 vuotta.

Yhdymme sukulaisten ja tuttavain onnentoivotuksiin.

Kirjeitä

UUSI HALLITUS

Nyt meillä on jo uusi aivan "tuliterähallitus", jonka päämiehenä on Nobel-palkinnon saanut rauhan mies, joka on niin kova rauhanpuolustaja, että lupasi ottaa naapurimaan kyseenalaiset atomipommit rauhaamme suojaamaan. Me kaunin Canadan kansalaiset tietenkin olemme hänen hallitustaan tukemassa niinkuin oikeus ja kohtuus vaatii, välittämättä suurista uhrauksista joita olemme tehneet koettaessamme pitää leipävartaamme mahdollisimman alhaalla, siinä asennossa, etteivät ydinaseet sitä vahingoittaisi. Nyt kuitenkin näyttää siltä, että joudumme vyötä kiristämään jos mielimme pitää housurisat kintuissamme.

Olen jo nyt kuullut jonkun valittavan korkeita veroja sekä myöskin sitä kuinka huolimattomasti rahaa käytämme; maksamme kuulema kaupungissa "liian korkeita palkkoja tyhmille ...äisille", jotka eivät käsitä sitä suurta hyötyä jonka saisimme noista meille vahingollisista atomipommeista, koska niiden pantaminen maksaisi meille niin kovin vähän, ainoastaan muutama miljoona dollaria vuodessa. Sehän on niin mitättömän pieni summa kun ajattelemme että sillä voimme vaikka houkutella naapurimaan vihollisia omaan kotiimme, jos sattuisi heille semmoisia löytymään, koska heidän päämiehensä on koettanut löytää keinoja rauhan rakoilemiseksi, teettämällä uusia ydinasepäskeitä.

Ei muisteta enää Hiroshiman kohtaloa eikä sen jälkiseurauksia. Yritetään saada aina vain pienien kansojen itsemääräämisoikeus kukistettu seurauksista välittämättä. — Jussi.

Pakkassäätä, metsätöiden puutetta ja kohoavia veroja pohjolassa

South Porcupine. — Terveisiä täältä ylämaista pitkästä aikaa. Täällä eletään sellaista hiljaiseloa joka johtunee siitä, että on saatu taistella pitkän ja kylmän kevään kynsissä joskin aivan viimepäivät ovat tuoneet jonkinlaista kevään alkutuntua tähän arkipäiväisyyteen. Järvet ovat kuitenkin vielä kovassa jäässä ja metsissä lunta runsaasti. Tällaista on ilmanala täällä pohjoisessa.

Metsätyöaika alkaa lähestyä ja miehiä viedään kuorittavia puita tekemään. Mutta tällä kertaa palkat näillä seuduin eivät ole kovinkaan hyvät. Tiedetään tosin, että joitain pienempien urakoitsijoiden kämppiä aukeaa, mutta tällä paikkakunnalla vuosikymmeniä toiminut S. T. Woollings yhtiö, ei kuulema tänä kesänä hakkauta ollenkaan kuorittavia puita. Tältä puolen tilanne on siis huono. Jos ei vain vielä siihen tapahdu muutosta jota me toivomme ja jonkin kaikkea tuon yhtiön entiset työläiset.

Niiden valtiollisten vaalien jälkeen on ollut suurimpina puheenaiheina täkäläiset kunnallisverot. Kuntien valtuustot ovat pitäneet kokouksiaan ja suunnitelmiaan menobudjetit ovat yleensä suuremmat kuin edellisinä vuosina ja näinollen on toivottavissa kunnallisverojen kohoamista kautta linjan.

Tällä meidän valtuustollamme oli tänä talvena pahanlainen asia eli tettävänä. Ensiksikin piti hyväksyä sivulaki, joka estää koirien vapaana liikkumisen ilman omistajan läsnäoloa, eli kuljettimista. Tätä asiaa valvomaan valittiin jonkinlainen "koirapoliisi", jonka piti ruveta keräämään irtonaisia koiria. Mies sai tehtävän urakalla ja maksun siis sen mukaan kuinka monta koiraa hän sai kiinni.

Mutta tämän tehtävänsä suorittamisessa mies kohtasi suuria vaikeuksia sillä hän oli kuulema kerännyt koiria omistajien kotipihalta. Ja kuten jokainen käsittää tässä hommassa mies sai "huonon nimen", josta seurasi virasta eroaminen kannattamattomana. Sen jälkeen valittiin virkaan toinen henkilö jolle valtuusto joutui myöntämään kiinteän palkan. "Urakalla" kerääminen hylättiin nyt kokonaan. Nyttemmin onkin ... vakiintuneemme olotilan.

Viime viikon torstaina syttyi tulipalo näissä pohjoisen kylissä aivan alkupuolilta asuneen kansalaisen ... puuvarastot tuhoutuivat ja puut ... Palokunnan nopean toiminnan tuloksena voitiin pelastaa tulipalolta Fredin niihin kuuluva irtaimisto. Mutta puuvajan ja puiden menetys oli tälle ... vahinko.

Palon alkusyytä ei tarkasti tunneta, mutta epäillään sellaiset, joka ohi autolla matkustanut oli heittänyt palavan "savukenatsan", joka sytytti kuivan kulon palamaan, ja samalla kuljetti tulen rakennuksiin.

Nyt kesän tullen ei osastomme kokoukset pidetä sunnuntaisin. Ensimmäinen yleinen kuukausikokous pidetään tiistai-iltana toukokuun 7 päivänä, kello 7 illalla. Painapa lukija mieleesi tuo aika. Paikka on suomalainen haali. Siellä muiden asioiden käsittelyn lisäksi rupatellaan kahvikupin ääressä. Ja jos haluatte, niin pelataan joku seurapelikin. — H.

USAn sotaministerillä on huikeat omaisuudet

New York. — (KU) — USAn puolustusministeri Robert McNamara joutui aivan äskettäin kiusallisen huomion kohteeksi ratkaistessaan omalaatuisella tavalla kahden amerikkalaisen "jättiläismonopolin" kiistan uusien hävittäjien rakentamisesta USAn ilmavoimille. Juttu, jota käsiteltiin myös kongressin sotilaallisten hankintojen alakomissiossa, paljasti laajamittaisen kamppailun, jota suurmonopolit käyvät verorahojen jakamisesta. Samalla se osoitti millaisia osakkeenomistajamiljonäärejä USAn hallituksessa istuu. MacNamara 1,4 miljardin dollarin arvoisten osakkeittensa kanssa ei olekaan mikään nappikauppias!

Juttu sai alkunsa siitä, että USAn sotaministeriö Robert MacNamaran suoranaisesta määräyksestä teki monivuotisen sopimuksen General Dynamics-yhtymän kanssa uudentyyppisen hävittäjälentokoneen suunnittelusta ja valmistuksesta. "Keikka" merkitsi General Dynamicsille 6 miljardin dollarin tuloja muutaman vuoden sisällä.

Mutta kauppaa ei päätetty yksimielisesti. Joukko USAn sotaministeriön, Pentagonin johtavia miehiä kannatti tilauksen antamista Boeing-yhtymälle, koska tällä firmalla, muka, kuten julkisuudessa selitettiin "on suurempi kokemus sotilaslentokoneiden rakentamisessa". Boeingin kannattajilla oli tukenaan vielä yhtymän tarjous, joka alitti General Dynamicsin hinnan puolella miljardilla dollarilla.

Kun MacNamara kuitenkin kaikista painavista vastaväitteistä huolimatta antoi tilauksen General Dynamicsille, ei ollut ihmeellistä, että sotaministeriön suosikkijärjestelmän perusteisiin jo vanhastaan perehtynyt kongressin komitea epäili MacNamaraa oman edun tavoittelusta. Eiväthän ole ollenkaan mitään epätavallisia kaupat, joita USAn hallituksen jäsenet ovat tehneet sen perusteella, minkä firman osakkeita heillä sattuu olemaan!

Pelastaakseen tällä kerralla maineensa MacNamaran oli pakko levittää osakepaperinsa pöydälle: — Katsokaa, arvoisat kongressin jäsenet, minua voidaan syyttää mistä tahansa. Mutta General Dynamicsin osakkeita minulla ei ole enkä saa siis tuloja uuden hävittäjän tuottamisesta!

SOTAMINISTERIN OSAKKEET

Mutta vaikka MacNamara saattoi tällä kerralla todistaa syyttömyytensä välittömän oman edun tavoitteluun, ei osakkeiden luettelo muuten jäänyt mitenkään vaatimattomaksi. Niistä esitteli yksityiskohtaisen luettelon eräässä äskeisessä numerossaan amerikkalainen aikakauslehti Time.

Sen mukaan Ford-yhtymän hallinnon puheenjohtajan paikalta Pentagoniin siirtynyt Robert MacNamara omistaa 300,000 dollarin arvosta USAn ja eräiden muiden valtioiden obligaatioita.

Mutta tämä on vain pikkujuttu, sillä sotaministerin omaisuuden pääpaino on yli 40 teollisuus-, kauppa- ja finanssiyhtymän osakkeissa.

MacNamaralla on neljän suuren sähköyhtymän, kahden suurpankin ja vakuutuslaitoksen — mm. tunnetun Chemical Bank New York Trustin, joka rahoittaa USAn sotilaskemiallista teollisuutta —, neljän koko maata käsittävän tukkuliikkeen — mm. USAn armeijalle radioelektronisia laitteita hankkivan firman Ellayd Radio Corporationin —, kahden tekstiili- ja kirjoituspaperiyhtiön, joilla myös on kauppasuhteita Pentagonin kanssa, kahden koneenrakennusyhtiön, yhden värimetalleita tuottavan yhtiön, neljän öljy-yhtiön, Du-pontin kemiallisen konsernin canadalaisen tytäryhtiön, yhdentoista ulkomaalaisen pankin ja teollisuuslaitoksen jne. osakkeita. Luettelo ei ole mitenkään vaatimaton!

On mielenkiintoista havaita, että suurin osa MacNamaran ulkomaalaisista sijoituksista lankeaa länsisaksalaisten teollisuusyhtiöiden ja pankkien osalle. Niiden joukossa ovat mm. kemiallinen Bayer-konserni, Dresdner Bank, kuulalaakeritehdas "Kaufholf A.G.", joka myy kuulalaakereita Länsi-Saksan sotatarviketeollisuudelle jne.

Kaiken kaikkiaan MacNamaran osakkeiden nimellisarvo kohoaa 1,3 miljardiin dollariin ja ne on sijoitettu 52 eri yritykseen. Eikä sotaministerimme elämä ole turvaton siitäkään huolimatta, että hän jostakin syystä menettäisi kaikki osakkeensa. Hänen vanha yhtymänsä Ford maksaa hänelle nimittäin jonkin ajan kuluttua eläkettä, joka on 16,000 dollaria. Tuleehan sitä sillä-kin sentään toimeen!

642 tuomiota Länsi-Saksan demokraateille

Berliini. — Ihmisoikeuksia Saksassa suojelevan komitean valtuuskunta on käynyt Genevessä YKn ihmisoikeuksien komission 10. kokouksen johdosta. Valtuuskunnan johtajana oli professori Theodor Brugsch ja jäseninä Bodelschwinghin perustaman Bernaun Lobetalin Hoffnungsthalin laitosten johtaja, pastori Karl Pagel, asianajaja, professori Friedrich Kaul, Potsdam-Babelsbergin valtio- ja oikeustieteen akatemian kansainvälisen oikeuden laitoksen dosentti, tohtori Johannes Kirsten ja ihmisoikeuksien komitean virkailija, tohtori Joachim Noack.

Valtuuskunnan matkan tarkoituksena oli tiedottaa YKn ihmisoikeuksien komissiolle Länsi-Saksan liittotasavallassa tapahtuvasta yleisten ihmisoikeuksien järjestelmällisestä loukkaamisesta.

Fasisminvastustajien, atomisodanvastustajien ja muiden oppositiossa olevien voimien Länsi-Saksan liittotasavallassa tapahtuvasta vainosta annettujen asiatietojen tarkoituksena on tukea YKn komissiota pyrkimyksissä kansainvälisellä järjestelyllä edistää ja toteuttaa yleinen ihmisoikeuksien suojelu myös Länsi-Saksassa.

Tätä tarkoitusta edisti ihmisoikeuksien komitean muistio, jossa osoitettiin toisaalta hälyttäviä tapauksia Länsi-Saksan rauhanpuolustajien painostuksesta ja toisaalta fasististen rikollisten suosimisesta. Muistio sisälsi vahvistuksena ja täydennyksenä kolme asiakirja-aineistoa:

1) Aineisto poliittisista oikeudenkäynneistä 22:n kuukauden aikana Länsi-Saksassa, jolloin atomisodanvastustajia ja demokraatteja on 642:ssa tapauksessa tuomittu tai vangittu kansainvälistä oikeutta ja perustuslakia loukaten. Aineistossa todistetaan tämä asiakirjoin.

2) Aineisto 894:n rikollisen natsituomarin toiminnasta Länsi-Saksan ja Länsi-Berliinin oikeuslaitoksessa. Heidän joukossaan 22 lakimiestä fasistisesta Hitler-Saksan ylimmästä poikkeustuomioistuimesta.

3) Aineisto antisemitismin, rotuvainon ja fasistisen rotukiihotuksen henkiinherättämisestä ja lisääntymisestä Länsi-Saksassa.

PAPERIRAHASTOON ON NYT SAATU $1,783.51

Lehtiemme Vapauden ja Liekin paperirahastoon saapui jälleen kymmenkunta lahjoitusta, mukaanlukien CSJ:n McIntoshin osaston lahjoitus ja niiden katteeksi kaunis rahasumma $72.00. Suurkiitos, lahjoittajat!

Aikaisemmin Vapaudessa ja Liekissä julkaistut summat huomioiden on sanomalehtirahastoon, mihin tarkoitukseen on lehtiliikkeemme varattava yli $2,000, tähän mennessä saapunut $1,783.51. Lahjoituksia saapui nyt eri puolilta maata seuraavasti:

Ystävät, Sudbury, Ont., lahjoittavat edesmenneen Mary Männyn muistolle	$ 4.00
Impi ja Einar Mähönen, Azilda, Ont.	3.00
Helmi ja A. Kaipainen, Toronto, Ont.	3.00
Kerttu ja Otto Hautala, Toronto, Ont.	4.00
Sandra ja Frank, Whitefish, Ont.	2.00
Aino ja Arvi Lahti, Sudbury, Ont.	2.00
Akseli Kakkuri, Sudbury, Ont.	2.00
August Suojoki, Estaire, Ont.	5.00
Kalle Mäenpää, Garson, Ont.	5.00
Matti Hakkarainen, Connaught Station, Ont., lähettää CSJ:n McIntosh Springsin osaston lahjoituksen (Tämä on loppusumma myydystä haalista)	40.00
Ida ja Vilho Hakanen, North Bay, Ont.	2.00
	72.00
Aikaisemmin Vapaudessa julkaistu	1,684.01
	1,756.01
Liekin lahjoitukset	27.50
Yhteensä	$1,783.51

PÄIVÄN PAKINA

Etsikää niin te löydätte

Rippikoulun penkillä istuessamme — ja siitä on kulunut monta vaiherikasta vuotta — meille poikaviikareille opetettiin otsikossa mainitun virkkeen yhteydessä sellaistakin, että "kolkuttajille avataan" jne.

Mutta vasta nyt saimme havainto-opetusta siitä, että etsiminen voi todella johtaa löytämiseen, vaikka ehkä hieman odottamattomalla tavalla.

Meidän mielessämme on kahden hollantilaispapin — kaksosia ovat kuulema vaikka asuvatkin eri maissa — ilmestys eli ennustus ja sen perusteella suoritettu etsintä ja "löytäminen". Viime viikon alussa julkaistussa erään torontolaisen päivälehden uutistiedoissa esiteltiin asia näin:

"Lancaster. — Eräs hollantilaispappi pyysi eilen helikopteria ja veneitä voidakseen etsiä veljensä tytärtä kahden muun hollantilaispapin ennustettua, että tyttö löydetään kuolleena jostakin hyljätystä hökkelistä joen rannalta, täältä koilliseen.

"Rev. John Verkuylen tuli tänne Cuykin seminaarista, Hollannista, maaliskuun alkupuolella, liittyäkseen 17 vuotiaan veljensätyttären Ineke Verkuylen etsintään. Hän oli kolmisen kuukautta sitten kadonnut tästä yhdyskunnasta mikä sijaitsee 17 mailia Cornwallin itäpuolella (Ontariossa)."

Kuten huomataan, tämän neitosen etsintä perustui "kahden hollantilaispapin ennustukseen", että tyttö löytyy kuolleena jne. Mutta merkillepantavaa on, että näiden ennustajien eli hollantilaisten tietäjäpappien nimiä ei julkaistu. Olivat peijoonit liian varovaisia yksilökuntiastaan!

Mutta kun usko on luja, niin ennustusten mukaan on tietenkin toimittava.

Lainatkaamme kuitenkin hieman lisää mainitusta uutistiedosta.

" . . . Noin 200 henkilöä liittyi sunnuntaina pappiin ja kadoksissa olevan tytön vanhempiin, mr. ja mrs. Marinus Verkuyleniin, suorittaessaan tuloksetta etsintöjä jokirannikoilta, metsästä, hyljätyistä rakennuksista ja farmitaloista tämän paikkakunnan ja Ottawan välillä.

"Tytön vanhemmat sanovat arvelleensa, että tyttö karkasi kotoa mennäkseen naimisiin . . .

"Isä (pappi) Verkuylen sanoi kuitenkin, että hän haluaa jatkaa etsintää, mikä sai alkunsa kahden papin (kaksosten) ennustusten innoittamana. Yksi ennustuksen tehneistä papeista on Hollannissa pappiseminaarissa, toinen (USA:ssa) Fort Waynessa, Ind. Kummankin kaksoisvelipapin kerrotaan sanoneen, että kadonnut tyttö tullaan löytämään 60 — 100 mailin etäisyydestä perhefarmista koilliseen."

Suurin otsikoin julkaistussa uutistiedossa kerrottiin edelleen, että tytön etsinnän piti "ennustuksen" perusteella alkaa "kivihiilikasasta, minkä ympärillä on hyljätty aitta, sieltä tietä alas kauppakeskuksen ohi, palaneen talon ohi ja sieltä lentokentälle missä on vihreä lentokone".

Kaiken vakuudeksi sanottiin, että kysymys on asiantuntijaennustajista, sillä näiden "hollantilaisten kaksoispappien kerrotaan auttaneen Hollannin Saksan rajalla kadoksissa olleen pojan etsintää vuosia sitten".

Vaikka kaksoispappien ennustuksen avulla saatiin etsintään nimeltä mainittu kolmas pappi ja hänen kanssaan parisataa "uskovaista", niin poliisien sanottiin kuitenkin pysytellen vähän kauempana kuin käsivarren ulottuman päässä koko hommasta.

Mutta kun oikein kovin etsitään, niin löytyyhän sitä jotakin.

Niinpä meille kerrottiin CP:n uutistiedossa — myös viime viikolla ja vain parin päivän kuluttua ylläkerrotusta — "Rev. John Verkuylen, joka matkusti Hollannista asti Cornwallin lähettyville etsimään 17-vuotiasta veljensä tyttöä, joka on ollut kodistaan kateissa lähes 3 kuukautta, sanoi tänään, että hän on saanut ko. tytöltä puhelinsoiton.

"Isä Verkuylen sanoi saaneensa Ineke Verkuyleniltä keskiviikkona puhelinsoiton Sault Ste. Mariesta . . . ja hän on tehnyt tarpeelliset järjestelyt saadakseen tavata tyttöä . . ."

Sen pituinen se.

Ja kun loppu on hyvin, niin kaikki muukin lienee silloin hyvin — mukaanlukien kaksoispappien ennustus sekä sen perusteella suoritettu etsintä "löytämisineen".

— Känsäkoura.

POHJANTÄHDEN ALTA

Timmins. — Suomi armas synnyin maa, tuhatjärvinen, niin kai hyräilevät naapurimme Jenny Kallio ja Onni Heinänen kun tekevät Suomi-matkavalmisteluja. Jenny menee kyläilemään siskojensa ja muiden sukulaistensa luo kesän hempeimmäksi ajaksi, vaan Onni aikoo jättää Canadan korvet ja erämaat ainiaaksi ja mennä viettämään vanhuuden päiviään synnyinmaahansa. Eipä sitten muuta kuin onnea matkaan ja purjetuulta merellä ja perillä.

Sairauksia täällä on ollut kaikenlaatuista. On ollut "fluuta", sydänkohtauksia ja loukkaantumisia. Mrs. Mary Hill on ollut sairaalassa jo jonkin aikaa valmistumassa leikkaukselle. Sitten hänen vävynsä John Viirre sai sydänkohtauksen ja on nyt happikammiossa toipumassa. Matti Koski kaatui liukkaan jääkelin aikana niin pahoin että on ollut jo nelisen viikkoa sairaalassa. Matti kulkee jo kainalosauvain varassa joten hän pääsee pian pois nauttimaan kesän ihanuudesta. Toivon teille kaikille pikaista kotiinpaluuta.

Huhut kertoo että paikkakunnan suurin kultakaivanto Hollinger alkaa jo ehtyä että koeporaukset eivät tuota tyydyttäviä tuloksia. Sama yhtiö myi alkuaikoina noin 45—57 vuotta sitten työläisille rakennettuja huoneita joita on monen monta katuneliötä. Rakennukset on kuulema sitten siirrettävä pois.

Tänään näin pääskyjä. Sen pitäisi olla varman kesän merkin kun pääskyset saapuvat ja eihän se muualla enää tähän aikaan vuodesta olekaan ihme, vaan täällä Pohjantähden alla se tuntuu vähän aikaiselle. Järvet ovat vielä täydessä jäässä, niin ainakin kertovat jääkalastajat. Lumet ovat tosin jo vähiin laskeutuneet vaan sitäkin vielä on. Vaan kyllä siitä kesä tulee koska pääskyset niin sanovat.

Toinen kesän merkki ja harvinaisuus on nyt täällä. Kaupungin lehti tiedotti, että "viheltäviä joutsenia" on saapunut Dome kaivannon rantamille ehkä lepäämään ja jatkaakseen matkaansa pesimispaikoille.

Ihmeellisen postimerkin sain minä. Siinä on nainen, lapsi sylissä, vierellä on viljan tähkä ja sen alla kirjoitus, **"Nälkä pois, Finland."** Sehän on ilonaihe jos Suomen kansa pääsee vihdoinkin hyvinvointiin ja selviää nälästä. kuten postimerkin symbooli julistaa. Suomenkin kansa on saanut monet pyynnöt, rukoukset ja vaatimukset esittää sekä lukemattomat taistelut käydä pyrkiessään "nalan poistamiseen". Mainio ajatus! Siis "Nälkä pois".—O.L.

YKn tuki Etelä-Rhodesian alkuasukasväestölle

Lontoo. — YK:n Etelä-Rhodesian asioita käsittelevä alivaliokunta pyysi viikko sitten maanantaina Englannin hallitusta korjaamaan Etelä-Rhodesian nykyistä perustuslakia maan afrikkalaiselle väestölle suosiollisemmaksi, kertoivaat hyvin asioista perillä olevat englantilaiset lähteet Lontoossa.

YKn valiokunta teki ehdotuksensa Englannin Keski-Afrikan asioita käsittelevän ministerin R. A. Butlerin kanssa maanantaina Lontoossa alkaneissa neuvotteluissa.

Valiokunta on myös ilmoittanut Butlerille halustaan käydä Salisburyssa Etelä-Rhodesiassa jonakin myöhempänä ajankohtana. Kuten muistettaneen hylkäsi EteläRhodesian hallitus äskettäin tällaisen vierailun sillä perusteella, että maan probleemat eivät kuuluisi YKn toimivaltaan.

Kennedy Irlantiin

Washington. — Presidentti Kennedy käy Irlannissa, esi-isiensä kotimaassa sen jälkeen kun hän on kesäkuussa vieraillut Italiassa ja Länsi-Saksassa, ilmoitti Valkoinen talo.

Presidentin Euroopan matka tapahtuu todennäköisesti kesäkuun jälkipuolella. Parhaillaan järjestellään myös presidentin matkaa Länsi-Berliiniin.

Viisi kuukautta 4 neliömetrin koekammiossa!

Washington. — 36-vuotias Whilden Breen, joka on toiminut koekaniinina tulevia avaruusmiesten pitkiä lentomatkoja varten, pääsi torstaina pois neljä neliömetrin suuruisesta koekammiostaan, jossa hän oli viettänyt viisi kuukautta.

Breen astui kammioon marraskuun 17. päivänä vain muutamia kuukausia sen jälkeen kun hän oli mennyt naimisiin. Tuosta päivästä lähtien kukaan ei voinut käydä häntä tapaamassa ja hänen yhteytensä ulkomaailmaan olivat jokseenkin olemattomat. Häneen pidettiin kuitenkin yhteyttä television avulla, ja niin hän saattoi välittää aika ajoin tietoja häntä seuranneille tiedemiehille.

Viiden kuukauden erakkokauden aikana hän kirjoitti kirjan ja maalasi muutamia tauluja. Toisinaan hänellä taas oli tilaisuus kuluttaa aikaansa kuuntelemalla äänilevyjä.

Marylandin yliopiston psykologian laitoksen edustajana sanoi tri Jack Finley ilmoittaessaan kokeen lopettamisesta, että Breen on erinomaisessa kunnossa ja että hänelle tehdään parhaillaan lääketieteellisiä kokeita.

Lahden talosortumalla surullinen jälkiseuraus

Lahti. — Lahdessa pitkänäperjantaina sortuneen, 9-kerroksisen asuintalon pääurakoitsija, rakennusmestari Erkki Melkko löydettiin maanantaina puolenpäivän jälkeen hukuttautuneena Hollolan Arkiomaan järveen.

Rakennusmestari Melkko oli poistunut aamulla kodistaan. Kun hän ei odotettuna aikana palannut takaisin, hälytti hänen vaimonsa poliisin, joka aloitti välittömästi etsinnän. Puolenpäivän jälkeen poliisi löysi rakennusmestari Melkon Hollolasta Arkiomaan järvestä avantoon hukuttautuneena.

Häneltä jäi vaimo ja kolme lasta.

FUJI MICRO SAFETY N

Onnittelumme Clinton-haalin 50-v. juhlalle!

BELL'S FUNERAL HOME
HALUAA ONNITELLA SUOMALAISIA
CLINTON-HAALIN
50-vuotisjuhlan johdosta!
Puhelin AL 3-1343
2746 East Hastings St. — Vancouver, B. C.

ONNITTELUMME
Vancouverin suomalaisille
CLINTON-HAALIN
50-vuotisjuhlan johdosta!
NEW EMPIRE HOTEL
C. J. BRANDOLINI, johtaja
Puhelin MU 3-9747
122 East Hastings St. — Vancouver 4, B. C.

ONNITTELUMME
monille suomalaisille jäsenillemme ja ystävillemme
CLINTON-HAALIN
50-vuotisjuhlan johdosta!
GULF AND FRASER FISHERMEN'S CREDIT UNION
Puhelin MUtual 1-7251
333 Main Street — Vancouver, B. C.

ONNITTELUMME
CSJ:n Vancouverin osaston jäsenille heidän kulttuuritalonsa
CLINTON-HAALIN
50-vuotisjuhlan johdosta!
ASSOCIATION OF UNITED UKRAINIAN CANADIANS
Puhelin MU 4-9720
805 East Pender St. — Vancouver, B. C.

CANADALAISNEITOSET TOIVAT KULTAA KOTIIN

Sao Paulo, Brasilia. — Canadalaiset ovat jo voittaneet täällä pidettävissä yleisamerikkalaisissa kisoissa 4 kultamitalia. Kaksi ontariolaista korkeakoulutyttöä ja kahdeksan british-columbialaista väkevää soutajaa voitti sunnuntaina Canadalle yhteenlaskien kolme kultamitalia. Nämä kultamitalin voittajat ovat

Kahdeksantoistavuotia Nancy McCredie Bramptonista, Ont., joka voitti hyvällä tuloksella naisten kuulantyöntökilpailun.

Kuusitoistavuotias Abby Hoffman, Torontosta, joka voitti naisten 800 metrin juoksun samalla kun toinen canadalaisneitonen, Noreen Deuling Winnipegistä tuli samassa lajissa kolmanneksi ja toi siis kotiin pronssia.

BCn yliopiston kahdeksikko voitti lajinsa soutukilpailun loppuottelun.

Sunnuntai olikin oikea canadalaispäivä, sillä yllämainittujen lisäksi canadalaiset voittivat toisen sijan (hopeamitalin) miesten 800 metrin vapaauinnissa ja naisten 400 mn vapaauinnissa sekä kolmannen sijan 100 mn selkäuinnissa.

Lyn Pomfret, Vancouverista, joka voitti lauantaina pronssimitalin 200 metrin vapaauinnissa, tuli sunnuntaina lajissaan myös kolmanneksi.

17-vuotias Eileen Weir Torontosta voitti pronssimitalin 100 metrin selkäuinnissa.

Vaikka yhdysvaltalaiset saivat sunnuntaina juoda eräitä karvaita häviön maljoja. Yhdysvaltain urheilijat voivat kuitenkin oikeutetusti ylpeillä sillä, että sunnuntai-iltaan mennessä he olivat voittaneet kaikkiaan 65 kultamitalia, 26 hopeamitalia ja 16 pronssimitalia.

Canadalainen kuulantyöntäjätär, 5 jalan 10 tuuman pituinen, 175 paunaa painava Miss McCredie, joka opiskelee 12. luokalla korkeakoulussa, sai tililleen 50 jalan 3 tuuman työntöennätyksen, lyöden aikaisemman ennätyksen 48 jalkaa 2 tuumaa — ja parantaen samalla omaa aikaisempaa ennätystään lähes neljällä jalalla.

Miss Hoffman sai 800 metrin voittoajaksi 2.10,2. Toiseksi tullut yhdysvaltalainen Lea B. Ferri oli noin 10 m jälessä ja hän sai ajakseen 2.13,6.

British Columbian soutajakahdeksikko voitti 2,000 metrin matkan ajassa 6 min. 16 s. Toiseksi tuli Brasilian ja kolmanneksi Uruguayn joukkue. Yhdysvaltalaiset voittivat seitsemästä soutulajista 4.

Kuubalainen Enrique Figuerola voitti Yhdysvaltain erikoislajin, 100 mn pikajuoksun, amerikkalaisen ennakkosuosikin Ira Murchisonin jäädessä kolmanenlle tilalle. Kuubalaisen ja amerikkalaisen väliin kiilautui venezuelalainen Arquimedes Herrera.

Amerikkalainen Dave Tork sai seiväshypyssä 16 jalan ¾ tuuman tuloksen.

Canada, joka sai sunnuntaina 4 uintimitalia ja voitti lauantaina 1 hopea- ja 2 pronssimitalia, sai uintikilpailuista kaikkiaan 6 hopeamitalia ja 9 pronssimitalia. Sen lisäksi canadalaiset uimahyppääjät voittivat yhden kultamitalin ja yhden hopeamitalin. Uimakilpailut päättyivät sunnuntaina.

Clark 54,7 100 m vu:ssa

Sao Paulo. — Amerikkalainen vapaauimari Steve Clark voitti Pan-Amerikan kisojen uintikilpailujen 100 m vapaauinnin ajalla 54,7. Hänen maanmiehensä Steve Jackman oli toisena sekunnin kymmenystä heikommalla ajalla 54,8.

Muita keskiviikkona uituja loppukilpailutuloksia. Naisten 100 m perhosuinti Kathleen Ellis 1.07,6, 2) Mary Steward Canada 1.08,9. Miesten 100 m su. 1) 1) Edward Bartsch USA 1.01,5, 2) Charles Bittick USA 1.02,1.

Politiikka peikkona Tokion esikisoissa

Tokio. — 11.—17. 10. 1963 pidettävien Tokion esikisojen japanilaiset isännät pyrkivät välttämään kaikenlaisten poliittisten selkkausten syntymisen lähetäessään ensi toukokuussa kisakutsunsa.

Periaatteessa ollaan sen takia tehty päätös, jonka mukaan kisoihin kutsutaan viime vuoden tilastojen perusteella kunkin lajin viisi parasta edustajaa. Järjestelytoimikunnan ilmoituksen mukaan lähetetään tämä kutsu 286lle urheilijalle, jotka edustavat 24 eri valtiota. Nämä ovat USA, Neuvostoliitto, Suomi, Ruotsi, Hollanti, Tanska, Englanti, Puola, Tshekkoslovakia, Belgia, Länsi-Saksa, Ranska, Unkari, Jugoslavia, Italia, Romania, Itävalta, Espanja, Turkki, Australia, Uusi Seelanti, Formosa, Burma ja Etiopia.

Kisojen ohjelma luettelee seuraavat kilpailulajit Yleisurheilu, uinti, vesipalloilu, nyrkkeily, jalkapalloilu, voimistelu, paini, judo, painonnosto, ampuminen, koripalloilu, lentopalloilu, maahockey, pyöräily, miekkailu, purjehdus, soutu, melonta, viisiottelu ja ratsastus.

Tarmolassa talkoot

Toronto. — Ensimmäiseksi uutiseksi saan ilmoittaa torontolaisille, että kesäpuistomme Tarmola on jo avattu yleisölle. Albert Ruuska on mennyt sinne katsomaan, että pikkupojat eivät pääse pahojaan tekemään ja portit ovat avoinna kaikille. Ei siis muuta kuin ajaa hurauttaa mäkeä alas vaan. Krokettikenttä on sileä ja hyvässä kunnossa pallojen pyörimistä varten ja yleensä kaikki on Tarmolassa paremmassa kunnossa kuin koskaan aikaisemmin. Nyt ensi sunnuntaina toukokuun 5 pnä on viimeistä hiomista varten järjestetty sinne talkoot ja olisi hyvä kun tulisi paljon miehiä ja naisia työhön, että saadaan pikkukorjaukset ja lopulliset puhdistustyöt kuntoon ennen virallista avausjuhlaa varten, joka tullaan pitämään kesäkuun 1 ja 2 pnä komeilla kabarettitansseilla, ja hyvällä juhlaohjelmalla. Ohjelmasta tullaan lähemmin vielä ilmoittamaan myöhemmin.

Tässäpä sitä torontolaisille onkin uutista kerrakseen ja nyt vain muistatte ne suuret talkoot ensi sunnuntaina, että kaikki riennätte Tarmolaan jo aamustapäivin. Mojakkaa ja kahvia on järjestetty riittävästi, että ei tarvitse nälkäisin vatsoin töitä tehdä, ja jos on joku joka ei voi ottaa osaa talkooväen kanssa työhön, niin sittenkin voitte tulla, kyllä ruokaa annetaan "sivullisillekin", tietysti pientä maksua vastaan. Ensi sunnuntaina sitten Tarmolassa tavataan. — Victor.

VAPPUTERVEHDYKSEMME KAIKILLE!
Hilda ja Wiljam Järvi
South Porcupine, Ontario

HAUSKAA VAPPUA
toivotamme kaikille
EMMA PERALA
HILJA JA LAURI HONKALA
TED, ALICE JA ALLAN HONKALA
Eston — Saskatchewan

ONNITTELUMME
Clinton-haalin
50-vuotisjuhlan johdosta
Effie ja Arttu Siven
Vancouver, B. C.

Clinton haalin 50-vuotisjuhlat toukok. 10-11-12

Vancouver. — Tämä on viimeinen hälytys Clinton-haalin 50-vuotisjuhlista toukok. 10—11 ja 12 päivinä (katsokaa maksullista ilmoitusta).

Ilmoitamme heille, jotka haluavat asuntoa juhlien aikana, että he voivat kääntyä majoituskomitean puoleen saapuessaan Vancouveriin. Komiteaan kuuluvat Fanny Lind, Manda Ranta ja haalin taloudenhoitaja.

Vielä eräs tärkeä tiedoitus: Kunniavieraiden esittely yleisölle tapahtuu lauantai-iltana kello 7.30 joten saapukaa ajoissa haalille. Tervetuloa läheltä ja kaukaa juhlimaan kanssamme tätä historiallista merkkipäivää.

Juhlakomitean puolesta. — E. Norrena.

Ihmisten äly huipussaan

Cambridge. Massachusetts, Ihmisrotu lienee jo melkein saavuttanut aivojensa koon ja älykkyytensä korkeimman asteen, sanoi Harvardin yliopiston vertailevan eläintieteen museon johtaja Ernst Mayr lauantaina.

Minkäänlaisista biologisista parannuksista viimeisten 30.000 vuoden aikana ei ole olemassa todisteita, tohtori Mayr väittää arvellen samalla, että kehitys saattaa nyt kääntyä älykkyyden vähenemistä kohden.

Vappujuhla CSJn Port Arthurin osaston haalilla

Port Arthur. — Yhteinen vappukomitea on saanut tiedon, että Bill Ross Winnipegista, tulee puhujaksi toukokuun 5 pnä 316 Bay Street haalilla pidettävään vappukokoukseen. Kokous alkaa kello 2 päivällä. Eri kansallisuusryhmien järjestöt varaavat vaihtelevan konserttiohjelman tähän vapputilaisuuteen. Kaikki tervetulleita!

Lauantaina, toukokuun 4 pnä annetaan CSJn paikallisella haalilla ensimmäisenä ovipalkintona miesten tai naisten neljänkymmenen dollarin arvoinen rannekello, mikä on nähtävänä Ahon kultasepänliikkeessä, sekä 7 muuta palkintoa.

So Sorry Perheen Nuoremmat!

Due to unforeseen difficulties we cannot publish the Perheen Nuoremmat section today. We regret that this has to be so, but we promise that it will be published next Thursday. We hope that our correspondents and readers will not be too disappointed because of this unfortunate development. — The Editors.

MAALATTU

Neiti myyjälle:
— Haluaisin ostaa sateenvarjon.
— Minkälainen sen pitäisi olla?
— Ennen kaikkea sen pitäisi sopia ihoni väriin.
— Ehkä voin sitten suositella tällaista käsinmaalattua.

CSJ:n Vancouverin osaston
CLINTON-HAALIN
50-VUOTISJUHLATILAISUUKSIA
2605 East Pender St., Vancouver, B. C.

Perjantaina, toukokuun 10 pnä kello 9 illalla
LAHJAVOITTOTANSSIT
Soittaa RON PAJALAN YHTYE
Kaksi 50 sentin lahjavoittolippua oikeuttaa sisäänpääsyn

Lauantaina, toukokuun 11 pnä kello 8 illalla
esitetään juhlanäytelmänä
"ÄIDIN PERINTÖ"
Kolminäytöksinen perhedraama
Kirj. SETH KARE — Ohjaus: FANNY LIND
Tehtävissä parhaat voimamme
LIPUT $1.00

Sunnuntaina, toukokun 12 pnä kello 3 ip.
JUHLAKONSERTTI
ERIKOISEN ARVOKAS OHJELMA
Ravintolalippu $1.00 — Tervetuloa!

Pitkämatkalaisten huomioon tiedotamme, että majoituskomitean jäsenet ovat:
FANNY LIND — PUHELIN AL 5-2895
MANDA RANTA — PUHELIN TR 5-2709
Pitkänmatkan vieraat tervetulleita!

ONNITTELUMME
CSJ:n Vancouverin osaston jäsenille
CLINTON-HAALIN
50-vuotisjuhlan johdosta!
TED HARRIS
Maaleja ja seinäpapereja tukuttain ja vähittäin
Puhelin MU 4-1105
757 East Hastings St. — Vancouver, B. C.

Onnittelumme
VANCOUVERIN SUOMALAISILLE
Ocean View Burial Park COMPANY
"Muistojen tarha"
G. B. BURNETT, johtaja
6790 Patterson Avenue — South Burnaby, B. C.

ONNITTELUMME
CLINTON-HAALIN
50-vuotisjuhlan johdosta!
HUB MEN'S CLOTHING
Puhelin MU 1-3645
45 East Hastings St. — Vancouver, B. C.

ONNITTELUMME
CLINTON-HAALIN
50-vuotisjuhlan johdosta!
CHARLES KENT & CO.
AMMATTITAITOISET RÄÄTÄLIT
Hienoja ulkomaalaisia villakankaita
Puhelin MU. 5-0957
33 W. Hastings St. — Vancouver, B. C.

TERVEHDYKSEMME
CLINTON-HAALIN
50-vuotisjuhlan johdosta!
ROGER'S HOTEL
Paikka missä ystävät tapaavat toisensa
Carroll ja Hastings katujen kulmassa
Vancouver — British Columbia

ONNITTELUMME
CLINTON-HAALIN
50-vuotisjuhlan johdosta!
RANKIN, DEAN & MUNRO
• LAKIMIEHET
• ASIANAJAJAT
• NOTARIOT
Puhelin 682-2781
202 FORD BUILDING
193 East Hastings St. — Vancouver 4, B. C.

ARMY & NAVY
25 West Hastings Vancouver — **DEPT. STORES** — 668 Columbia New Westminster
VANCOUVER JA NEW WESTMINSTER
ARMY AND NAVY
ONNITTELEE SUOMALAISIA
HEIDÄN JUHLIESSAAN
CLINTON-HAALIN
50.
VUOSIJUHLAA

Me ostamme vuosittain käteisellä miljoonien dollarien arvosta ylijäämävarastoja Canadan parhaiden tehtailijoiden laatutavaroita alennushinnoilla, jotka ovat paljon alapuolella tukkuhintoja. Meidän asiakkaamme hyötyvät alhaisista hinnoistamme. Te maksatte käteisellä ARMY & NAVY kaupassa, mutta Te maksatte vähemmän. 40 vuoden vilpittömän liiketoimintamme aikana (myyden luotettavia arvoja luotettavilla hinnoilla) olemme ansainneet maineen CANADAN SUURIMPANA ERIKOISUUKSIEN ANTAJINA!

ME ALLEMYYMME JOKAISEN!

LUOKITELLUT ILMOITUKSET

MYYTÄVÄNÄ

1957 PLYMOUTH, 8-SYLINTERINEN, yhden omistajan AUTO; automaattinen vaihde, ensiluokkaisessa kunnossa, $650.00. Lähem.: puh. 673-0552.

MYYTÄVÄNÄ

5-RIVINEN KROMAATTINEN Hohner-haitari, hyvässä kunnossa, $195. Tiedustelkaa: 178 Vercheres Street, Puh. 674-2479 (27-30)

POIKETKAA!
LAKEWAY CONFECTIONERY
Hyvä varasto aikakausjulkaisuja, makeisia, ruokatarpeita ym.
Nelson ja John kat. kulm. Sudbury

OPTOMETRISTI
Nykyaikaiset silmien tarkastus- ja silmälasien valmistusvälineet
SILMÄNUNALINSSEJA
L. Y. Lacourciere
B.A., O.D.
Puh. 674-5156, kotiin 673-2674
36 Elm St. E. yläk., Sudbury, Ont.

HALUTAAN
Biisamin turkisnahkoja
Minulla on tilauksia biisamin nahoille ja maksan paljon korkeimmat hinnat kuin viime vuonna. Lähettäkää tai tuokaa BIISAMIN NAHKANNE minulle.
JACK LEVE
RAW FURS
Puhelimet 675-5431 — 673-1904
254 LARCH ST. SUDBURY

SUDBURY JA YMPÄRISTÖ

MUISTILISTA

Lastenkomitean bingoilta torstaina, toukokuun 2 pnä kello 7.30 illalla. Hyviä palkintoja ja tulot luovutetaan äitienpäiväjuhlan rahoittamiseen.

Kuorolaiset harjoittelevat Finnish-haalilla keskiviikkona, toukok. 1 pnä kello 7.30 ill.

Lasten suomenkielen koulu Finnish-haalilla torstaina kello 5.30 ill.

Suomalainen kirjasto Finnish-haalilla suljetaan kesäkuukausien ajaksi toukokuun 8 päivästä lukien. Kirjasto on siihen mennessä auki kuten tavallista, mutta kaikkia kirjojen lainaajia pyydetään palauttamaan kirjansa toukokuun 8 päivään mennessä, please.

Työn Puiston mainio sauna on avoinna keskiviikkoisin, lauantaisin ja sunnuntaisin kello 1—11 ip.

CSJ:n Sudburyn osaston johtokunnan kokous maanantaina, toukok. 6 pnä kello 7 illalla. Alertsin valitsemat edustajat Uuno Sirviö ja Karl Palomäki mukaan, please.

OJAN SAUNA
(NAUGHTON STEAM BATH)
avataan taas tänä viikonloppuna ja tulee olemaan auki joka perjantai, lauantai ja sunnuntai, koko kesän, klo 1—10.30 illalla, entiseen tapaan.
Saatte tunnetusti hyvät löylyt aivan järvenrannalla, josta on mukava painua uimaan, nauttia kesästä ja auringosta.
Siis tervetuloa saunomaan ja uimaan Naughtoniin!

Lastenkomitean bingoilta tänä torstaina

Tänä torstaina — toukokuun 2 päivänä — on Finnish-haalilla lastenkomitean järjestämä hauska bingotilaisuus, mihin on kerätty runsaasti hyviä palkintoja. Torstaina on siis jälleen tiedossa rattoisa ilta hauskassa seurassa. Tilaisuudesta saatavat varat käytetään toukokuun 12 pnä vietettävän äitienpäivän rahoittamiseksi. Lapset ovat jo kuukausikaupalla harjoitelleet ohjelmaa äitienpäivää varten.

"Nuorennettu Jouseppi"-esitys Wanupin haalilla

Ensi lauantai-iltana järjestämme matkamme Wanupin haalille nähdäksemme "Nuorennetun Jousepin". Saammekin taas nauttia erittäin hauskasta 3-osaisesta huvinäytelmästä ja vielä kaupanpäälliseksi tanssia näytelmän jälkeen. Haluamme huomauttaa, että näytelmän esitys alkaa täsmälleen kello 8 illalla, että jää aikaa tanssillekin.

Laitetaan siis lauantai-iltana saunat ajoissa kylpykuntoon jos niin kuin raaputettaisiin tomut pois ennen haalille menoa. Kuitenkin olette kaikki erittäin tervetulleita, vaikkapa tomuisinakin. — Sakkeus.

Vappuillanvietto keskiviikkoiltana

Keskiviikkoiltana — siis toukokuun ensimmäisenä päivänä on työväenliikkeen vanhojen perinteiden mukainen vappuillanvietto ukrainalaisella haalilla, Spruce-kadulla. Tilaisuus alkaa kello 8 illalla ja kaikki ovat tervetulleita.

Illanvietossa esitetään kaksi lyhyttä elokuvaa (venäjänkielistä) ja keskustellaan päivän tärkeimmistä kysymyksistä: vapunpäivän perinteiden merkityksestä nykyaikana, työväen yhtenäisyyden tarpeellisuudesta, ydinaseiden vastustamisen välttämättömyydestä sekä yleisen ja täydellisen aseistariisunnan tarpeellisuudesta. Tilaisuuden on järjestänyt paikallinen Tribune-lehden komitea ja kaikki ovat tervetulleita.

Poliisin rouva menetti henkensä

55-vuotias Pearl Guthrie kuoli lauantai-iltana tapaturmaisesti kun auto, missä hän oli matkustajana, pyöri useita kertoja ympäri Copper Cliffin kohdalla No. 17 maantiellä. Hänen miehensä, Copper Cliffin poliisilaitoksen palveluksessa oleva Andrew Guthrie, joka ajoi tapaturman sattuessa autoa, sai luunmurtuman ranteeseensa.

"Ilmoja piisaa"

Neljänkymmenen yhden asteen lämpötilan vaihto mitä seurasi 35—50 mailin tuntinopeudella riehunut myrsky, aiheutti viime yönä jyrkän säämuutoksen Sudburyn alueella.

Maanantaina oli kesäisen kaunis aurinkoinen päivä ja lämpömittarikin osoitti korkeimmillaan ollessaan 68 asteen lämpöä (F). Mutta illan suussa saatiin sadetta, mitä seurasi yön aikaan kehittynyt raju luoteistuuli ja niin laski lämpömittarin elohopea aivan romahdusmaisesti, ollen tiistaiaamuna ainoastaan 27 astetta yläpuolella (5 miinusastetta C).

Tänään on säänennustajien mukaan pilvinen päivä. Sudburyn seudulla on odotettavissa sadetta ja pohjoisempana vähän luntakin. Lämpö ei nouse tänään 50 astetta korkeammalle ja laskee taas keskiviikkoa vasten yöllä 25:een asteeseen.

Ilmoja siis piisaa.

KAUNIITA KUKKIA ...
uudessa suomalaisessa
KUKKAKAUPASSA
HELVI'S FLOWER HOUSE
Puh. 675-5251
125 Drinkwater St. Sudbury

Onnistuneet karnevaalijuhlat, hyvä konserttiohjelma ja paljon voittoja

Viikon vaihteessa Finnish haalilla vietetyt kaksipäiväiset kevätkarnevaalijuhlat onnistuivat erittäin hyvin sekä ohjelmistonsa että talousmenestyksen puolesta vaikka ensimmäinen kaunis aurinkoinen kevätpäivä harvensikin jossakin määrin katsomoa sunnuntai-iltana.

Kemut aloitettiin lauantaina "markkinatansseilla", jossa oli oikein hyvä yleisömäärä, ahkeraa "lattian silitystä", hauskaa puheen pärinää ja lahjavoittoja enemmän kuin oli luvattukaan, eli kaikkiaan 57 arvokasta ovipalkintoa. Soitosta vastasi Melody orkesteri.

Sunnuntai-iltaisessa juhlakonsertissa oli toistasataa henkeä käsittänyt yleisömäärä ja todella kevätkarnevaaleihin sopiva vaihteleva, kevyt, mutta silti pidetty ohjelma, mikä sai juhlayleisön jakamattoman tunnustuksen. Ohjelmisto esitettiin kahdessa osassa ja niin, että väliajan jälkeen ei "satamakahvilakohtauksessa" suljettu esirippua lainkaan ohjelmien vaihtuessa.

Tervehdyspuheen piti ohjelman kuuluttajana toiminut Liekin toimittaja Lyyli Pärssinen.

Sekakuoro Sävel esitti Rauha Mäen johdolla kolme hienoa laulua "Kevätmarssi", "Linjaalirattaat" ja "Ikävä on olla". Nuoret haitarinsoittajat, Laila-Rose ja Risto, joita vieläkin nuorempi Taisto myötäili rumpalina, joutuivat yleisön vaatimuksesta esittämään vielä ylimääräisenkin numeron. Erikoisesti tätä tilaisuutta kirjoittamansa näppärän kronikan esitti Aino Lahti.

Miesten "rallilaulu" meni tällä kertaa yleisöön kuin voi kuumille kiville ja sen jälkeen saimmekin kuulla naiskuorolta, Laila Tammen johdolla "Metsäniityn orvokin" ja "Kummia kuuluu" kauniit laulut. Eklundin lopetettua puheensa tuli hauskoine huumoriesityksineen näyttämölle isä- ja tytär-pari, Eugene Tammi ja Judy Parker.

Väliajan jälkeen saatiin nähdä vaihteleva ohjelma Laila Tammen ohjaamasta "Satamakahvilakohtauksesta", mikä antoi ohjelman esittäjille hieman vapaamman ja vähemmän kaavamaisen esitysmahdollisuuden. Siinä yhteydessä saatiin kuulla orkesterilaisten hyvää soittoa ja laulua, pikkulasten sievä merimiestanssi, kuulla orkesterin säestyksellä esitetty miesten hyvä "Kapakan Liisi"-laulun, nähdä Judyn ja Paulinen hyvätasoinen Espanjalaistanssi ja Joanin raisu mustalaistanssi, sekä Lailan ja Esterin sievä duetto ja viuluniekkojen "Vanha mustalainen", kahvilakohtaus, jota elävöitti sopiva näyttämölle asetus sekä ohjelmanesittäjäin värikkäät puvut, päättyi todella mukaansa vetäneeseen joukkofinaaliin.

LAHJAVOITTOJEN JAKO

Lauantai-iltaisissa "markkinatansseissa" jaettiin ovipalkintona kaikkiaan 57 lahjavoittoa ns. senttitikettien perusteella. Karnevaalikomitean puolesta kiitettiin lämpimästi kaikkia käsityölahjoitusten tekijöitä, kaikkia senttitikettien myyjiä ja ostajia sekä kaikkia niitä, jotka tavalla tai toisella auttoivat karnevaalin mainiota onnistumista.

Lahjavoitot jaettiin viisi kerralla, juhlasalissa näyttämön edustalla, aina parin tanssin perästä, ja joka kerta kutsuttiin yleisön joukosta uusi "nostaja". Kiitos neitoslle hyvästä työstään. Lahjavoitot jakaantuivat seuraavasti:

No. 3875, yöpaita, Alina Eklund; 1339, esiliina ja patalappu, Matti Viljamaa; 1396, "pöytämatot", Eino Korhonen; 2657, valkoinen virkattu koira, Joan Kotanen; 2747, pihatuoli, Ellen Kivinen; 1314, virkattu pöytäkoriste, Paul Venhoranta; 1016, tyynynpäälliset, Kerttu Leppä; 3880, tytön hame, Caprice Champaign; 2043, tyyny, Ilmar Lammi; 3602, kahvipöytä, E. Hongell; 188, matto, Maija; 566, esiliina, Eino Suomi; 2943 miesten sukat, Wendy White; 4227, mattoja Cynthia Basto; 3227, punainen pihatuoli, Elvi Salo; 2435, 2 virkattua pöytäkoristetta, Anni Harju; 1937, matto, V. Lehto; 4163, puiset, sorvatut pikari-koristeet; 1248, esiliina; 3582, tyyny, Ellen Ruismäki; 3475, kudotut tossut, Ossi Punkari; 744, matto, mrs. Kontola; 3654, tyynypäälliset, Lauri Wuorinen; 2736, pöytätuuki, Aini Ollikainen; 2559 pihatuoli, Leo Järvi; 3207, matto, Norman Catton; 2454, yöpöytä, N. Tenhunen; 1299, tyyny, Lair Männistö; 2771, kaivosmies-veistot, Impi Tommila; 758 pihapöytä, Sam Ilomäki; 1902, tyynynpäälliset, Mary Coombs; 3619, musta virkattu koira, Paul Valenius; 1612, linnunpesä, Taisto Hako-oja; 667, neulottu taulu, Signe Wähämaa; 3907, kahvipöytä, Herb Lindsay, 3644, autoöljyä, Henry Rönty; 2499 matto A. Walli; 2345, yöpaita Robert Kuuteri; 2778 tyyny, Mauno Litja; 2188, pihatuoli, Alma Lundgren; 3048, virkatut tyynypäälliset, Lempi Mäki; 980, miehen paita, Lauri Sinisalo; 685, neulomalaatikko, Aune Kallio; 735 puusta sorvatut hedelmäkulhot, Sylvia Kuusisto; 2939, pihatuoli, Irja Overmark; 2988, hedelmäkulho, Saima Lampi, 761, ruotsalaistyyny, Reijo Luoma; 3436, neulottu kuvataulu, Gail Hakala, 1382, valkoinen virkattu koira, Martin Lämpsä; 816 puhelinpöytä, Helmi Peltoniemi, 3599, keittotuolit (2) Valma Ruismäki; 4175, kudottu tilkkupeite, Kaisa Niemi; 3834, kirjahylly, Kalle Tulla; 2873 virkattu tuuki, Elmer Nordman; 1857 matto, Eric Aalto; 2809, käsineet, Ida Laalo ja 2952 aamutakki. Alma Karjalainen.

Työn Puistossa talkoot 7—9 pnä

Työn Puiston ensimmäiset puhdistus- ja kunnostamistalkoot pidetään viikon kuluttua tiistaina ja torstaina, siis toukokuun 7 ja 9 päivänä heti illallisen jälkeen. Olkaa hyvät ja tuokaa haravia ja muita välineitä mukananne. Talkoot aloitetaan heti illallisen jälkeen.

Syksyllä kadonnutta erämiestä etsitään

Vapaaehtoiset henkilöt aloittivat lauantaina uudelleen viime joulukuussa metsästysmatkalla kadonneen levackilaisen, 21-vuotiaan Leonard Halletin etsimisen.

Noin 50 vapaaehtoista etsijää aloitti lauantaina k.o. metsäalueen kampauksen, noin 50 mailia Sudburysta luoteeseen. Halletin näki viimeksi hänen metsästyskumppaninsa James Luttrell. Halletin sanotaan lähteneen muusia jälistämään ja jääneen sille tielle.

Kuoli hautalaatan alla

Wien. — Eräällä Wienin hautausmaalla sunnuntaina käymässä ollut henkilö kuuli valitusta eräästä hautakammiosta. Hänen onnistui työntää syrjään hautaa peittänyt raskas betonilaatta. Hautakammiossa oli melkein luurangoksi laihtunut, pitkäpartainen mies.

Vartijan ja kahden poliisimiehen avustamana mies onnistuttiin saamaan ulos hautakammiosta. Mutta hän kuoli myöhemmin sairaalassa kykenemättä kertomaan, mitä hänelle oikeastaan oli tapahtunut.

Poliisi tunnisti miehen myöhemmin 25-vuotiaaksi Josef Schleiferiksi. Tämä työmies oli nähty viimeksi 13 päivää sitten, kun hän osti kolme pulloa olutta. Hän on luultavasti laskeutunut hautakammioon saadakseen juoda rauhassa, mutta holvin kansi onkin luiskahtanut paikoilleen, eikä mies ole kyennyt työntämään sitä syrjään.

Kolme tyhjää olutpulloa löydettiin hautakammiosta.

KREIKAN BUDJETTI UHKAA MAAN TALOUTTA

Sofia. — Äskettäin käsiteltiin Kreikan parlamentissa valtion tämän vuoden talousarviota, joka oppositioryhmien terävästä arvostelusta huolimatta hyväksyttiin rakenteeltaan muuttumattomana. Kreikan budjetin rakenne vaikuttaa tuhoisasti koko maan talouselämään. Suurin menoerä budjetissa ovat välittömät sotilasmenot, jotka ovat 5048 milj. drachmea. Jos tähän lisätään sotilaseläkkeet ja eräät muut erät, jotka sisältyvät eri ministeriöiden budjetteihin, ylittää sotilasmenojen määrä 7 miljardia drachmea.

Kreikan sotilasmenot ovat kasvaneet vuosi vuodelta. Esim. tänä vuonna ne olivat 520 milj. drachmea suuremmat kuin viime vuonna.

Kreikan sotilastarkoituksiin käyttämät varat käsittävät 6 prosenttia maan kansallistulosta, kun sama prosenttimäärä esim. kehittyneemmässä Italiassa on 4. USAn sotilasavun väheneminen lisää Kreikan itse kannettavaa taakkaa. V. 1952—53 oli USAn sotilasapu vielä 30 pros, menoista, mutta vuosina 1962—63 se on vähentynyt 10 prosenttiin. Asiantuntijoiden laskelmien mukaan maan sotilasmenojen kasvu tämän 10-vuotiskauden aikana on ollut yli 80 prosenttia.

Sotilasmenojen paisuminen kiristää budjettia muilta osilta. Niinpä tänä vuonna taloudelliseen kehittämiseen tarkoitetut varat ovat vain 1150 milj. drachmea, kun ne viime vuonna olivat 340 milj. drachmea suuremmat. Sosiaalihuoltoon, opetusmenoihin ja muihin rauhanomaisiin menoihin ei ole tänä vuonna myönnetty minkäänlaista lisäystä.

Valtavat tuottamattomat menot ovat perussyynä myös hintatason nousuun, verojen kasvuun, jatkuvaan työttömyyteen ja valtion budjetin vajaukseen.

Esim. kahden viime vuoden aikana ovat kulutustavarain vähittäishinnat nousseet 26,5 prosentilla. Toisaalta verojen kohoaminen johtaa pien- ja keskisuurten tuottajien häviöön. Taloustieteilijäin tietojen mukaan yksistään viime kuuden vuoden aikana on 15,000 tuotantolaitosta tehnyt vararikon ja arvioiden mukaan 28,000:tta odottaa sama kohtalo.

Tällaista Kreikan hallituksen politiikkaa vastaan nousevat yhä voimakkaammin kansan laajat joukot, työläiset, virkamiehet ja talonpojat, jotka vaativat sotilasmenojen siirtämistä maan talouden kehittämiseen ja väestön hyvinvoinnin kohottamiseen.

Frank Muir ja Dilys Powell (ylhäällä) valmistuvat vaihtamaan sukkeluuksia vastapeluriensa, Nancy Spainin ja Danis Nordenin (alhaalla) kanssa radio ohjelmassa "My Word" (Minun sanani) mikä kuullaan jälleen CBC radioverkostosta maanantaisin. Tämä puoli tuntia kestävä hilpeä brittiläisohjelma kuullaan nyt 40:ssä maassa.

130 kuollut Bengalin hirmumyrskyssä

Kalkutta. — Assamissa ja Länsi-Bengalissa viime perjantaina riehuneen pyörremyrskyn vaatimien kuolonuhrien määrä nousi sunnuntaina 130. Lisäksi loukkaantui 700 ihmistä, heistä 250 vaikeasti.

Kaikkiaan 15 kylää joutui myrskyn kouriin, joka hävitti kaiken fielleen osuvan yli 30 km pitkältä ja 400 metriä leveältä alueelta. Pyörremyrsky muutti aaltopellin palaset hirvittäviksi tappoaseiksi ja tempoi talot perustuksineen maasta.

Vuoristoilma iän salaisuus?

Moskova. — Azerbaidzhanin neuvostotasavallassa Lerikin piirissä asuu eräs Neuvostoliiton vanhimpia asukkaita Shirali Farzali Ogly Muslimov. Hän on 158 vuoden ikäinen ja muistaa hyvin vuoden 1826 sodan tapahtumat, jolloin Iranin joukot ylittivät Azerbaidzhanin rajan. Muslimov on iästään huolimatta virkeä, pitää lastenlastenlastensa kaitsemisesta ja autta perhettä taloudessa. Ruoka, jota Shirali Muslimov on käyttänyt koko elämänsä ajan, ei mitenkään poikkea muiden samassa kylässä asuvien ruokavaliosta. Hän pitää lampaanlihasta valmistetuista ruokalajeista, uuhenmaitojuustosta, maidosta ja vihanneksista.

Muslimov kertoo, että hänen terveyteensä vaikuttaa Talyshin vuorten kirkas ilma, terveellinen ilmasto, leudot talvet ja kuuma kesä. Hän pitää avoimen taivaan alla nukkumisesta.

ETELÄ-AFRIKASTA TÄYSI POLIISIVALTIO

Kapkaupunki. — Etelä-Afrikan parlamentille tiistaina esitetyn uuden kumouksellista toimintaa käsittelevän lakiehdotuksen mukaan poliisi saa pitää epäiltyjä henkilöitä pidätettyinä 90 päivän ajan ilman oikeudenkäyntiä, ilmoitettiin viikko sitten tiistaina Kapkaupungissa.

Määräys on yksi uuden lakiehdotuksen kohdista. Lakiehdotuksesta ilmoitti oikeusministeri B. J. Vorster tiistaina Kapkaupungissa.

Lain tarkoituksena on lujittaa virkavallan otetta kumoukselliseen toimintaan. Sen mukaan saadaan myös järjestää oikeudenkäyntejä ilman alustavia tutkimuksia. Edelleen laissa sanotaan, että vankeusrangaistuksensa jo suorittaneita henkilöitä voidaan jatkuvasti pitää vankilassa.

Lain mukaan oikeusministeriö saa julistaa alueita suojelualueiksi" ja antaa niiden suojelemista koskevia määräyksiä.

Nykyistä lakia muutetaan siten, että viranomaisille annetaan "tarpeellinen vapaus kieltäytyä antamasta takeita tai että takeiden myöntämiseen liitetään erityisiä ehtoja".

Sellaisen sabotaashitoiminnan estämiseksi, jota on kannustettu ulkomailta käsin, lain mukaan saadaan ryhtyä oikeudellisiin toimenpiteisiin kaikkia Etelä-Afrikan nykyisiä tai entisiä asukkaita vastaan, jotka ulkomailla ollessaan avustavat jotain vierasta valtaa ryhtymään väkivaltaiseen hyökkäykseen Etelä-Afrikkaa vastaan.

Lakiehdotuksen mukaan kaikki poliittiset järjestöt on rinnastettava jo kiellettyihin poliittisiin järjestöihin.

Edelleen sanotaan laissa, että postivirkailijoilla on oikeus tarkastaa kaikki kirjeet tai sähkösanomat, joiden epäillään sisältävän todisteita kumouksellisesta toiminnasta.

Lordi Russellin edustaja Irakiin?

Bagdad. — Irakin presidentti Abdel Salam Aref on suostunut antamaan lordi Bertrand Russellille oikeuden lähettä jonkun Irakiin tarkastamaan Irakin uuden hallituksen pidättämien kommunistien kohtelua, ilmoitettiin maanantaina Bagdadista.

Irakilaiset sanomalehdet julkaisivat maanantaina katkelmia englantilaisen filosofin ja Irakin presidentin välisestä kirjeenvaihdosta.

Russell kirjoitti Arefille huhtikuun 8 päivänä ehdottaen, että saisi lähettää edustajansa Irakiin tarkastamaan kommunististen vankien kohtelua. Vastauskirjeessään Aref ilmoitti olevansa valmis ottamaan vastaan kenet tahansa lordi Russell haluaa lähettää.

Lordi Russell ilmaisi kirjeessä pelkäävänsä sodan mahdollisuutta keski-idässä ja olevansa huolestunut arabivaltioiden ja Israelin kilpavarustelun johdosta.

Satoja neekereitä pidätetty Alabamassa

Birmingham, Alaba. — Neekerijohtaja Martin Luther King, joka pidätettiin Birminghamissa, Alabamassa huhtikuun 12. päivänä hänen johtaessaan rotuerottelun vastaista mielenosoitusta, on vapautettu 300 dollarin takuusummaa vastaan.

Hänen virkaveljensä pastori Ralph Abernethy, jota myös syytetään mielenosoitusmarssin järjestämisestä ilman lupaa, on myös päässyt vapaaksi.

Birminghamissa on pidätetty lähes 350 neekeriä sen jälkeen kun rotusyrjinnän vastainen kampanja aloitettiin viime kuussa.

Suomen joet luovat jääpeitteitään

Ylivieska. — Kevään kohinaa on jo Pohjois-Pohjanmaan eteläosissa missä joet ovat alkaneet luoda jääpeitettään. Kalajokisuu on vapautunut kahlestaan ja Pyhäjoessa kosket kohisevat vapaina. Jäiden lähtö on aiheuttanut vahinkoakin. Kalajoen keskusta jäi lauantai-iltana ilman puhdasta vettä kun jääpato rikkoi osuuskunta Velkaveden 6:n tuuman vesijohtoputken Pohjan kylässä.

Vapaapostikina Ontarion lainlaatijakunnassa

Toronto. — Maakuntasihteeri John Yaremkoa syytettiin viime viikonvaihteessa lainlaatijakunnassa siitä, että hän oli käyttänyt yleisiä varoja omien poliittisten etujensa edistämiseksi.

Uuden demokraattisen puolueen jäsen Ken Bryden (Woodbine) sanoi, että mr. Yaremko oli lähettänyt vaalipiirinsä valitsijoille Toronto-Belwoods-vaalipiirissä tuhansia v 1963 maantiekarttoja käyttäen hyväkseen lainlaatijakunnan jäsenien oikeutta maksuvapaaseen postittamiseen.

Mr. Yaremko esitti vastasyytöksen, että uuden demokraattisen puolueen maakunnallinen johtaja Donald MacDonald oli käyttänyt samaa oikeutta hyväkseen lähettääkseen postivapaasti poliittista propagandaa.

Mr. MacDonald vastasi, että hän tunnustaa jotta hän oli lähettänyt kolme pientä sanomalehteä postivapaasti York South-vaalipiirissä oleville valitsijoilleen, mutta hän kielsi jotta hän olisi käyttänyt postivapautta siinä määrin, että sen kautta olisi kuljetettu perille tuhansia kirjekuoria.

Mr. Bryden halusi tietää kuinka paljon mr. Yaremko oli postittanut sellaista postia, jonka perille toimittamisesta postihallitus ei vaadi mitään maksua. Tähän mr. Yaremko vastasi, että hän oli postittanut vain sellaista ainehistoa, josta veronmaksajat olivat jo maksaneet verojen muodossa.

Pääministeri John Robarts ilmoitti tässä vaiheessa, että hän tulee tutkimaan josko olisi olemassa mitään maksuvapaata postia koskevia vissejä sääntöjä.

PETER A. VESA
B. A. LL. B.
Barrister, Solicitor, Notary
SUOMALAINEN LAKIMIES
PUH. HO. 3-3392
1028 Danforth Ave., Toronto

Saastaa Thresherista laajoille alueille

Moskova. — Izvestijan kirjeenvaihtajalle antamassaan haastattelussa toteaa neuvostoliittolainen laivastoamiraali Ivan Isakov amerikkalaisen sukellusveneen Thresherin hukkumisesta, että amerikkalaisille sukellusveneille on sodanjälkeisinä vuosina sattunut useita onnettomuuksia, kun otetaan lukuun kammioissa sattuneet räjähdykset ja tulipalot. Virallisten tietojen mukaan ei reaktoriosastossa ole tosin sattunut ainoatakaan ihmisuhreja vaatinutta onnettomuutta.

Haastattelussaan Isakov toteaa amerikkalaisten ydinkäyttöisten sukellusveneitten näennäisestä voittamattomuudesta nostetun sensaatiokohun kestämättömyyden.

— Thresher on nyt valtameren pohjalla. On vaikea sanoa, minkälaisia ikävyyksiä se saattaa vielä aiheuttaa. Vastikään ladatun atomireaktorin tahattomasta hautautumisesta aiheutuvat radioaktiiviset jätteet tulevat epäilemättä saastuttamaan Atlantin vesiä sitäkin suuremmalla syyllä, kun tragedia sattui Golf-virran pohjoisessa osassa, mistä virta käy Newfoundlandin kalastusalueelle ja syvällä kulkeva vastavirta vie saasteet vastakkaiseen suuntaan Bostonin ja New Yorkin alueelle.

— Vielä ei voida täsmälleen sanoa, kirjoittaa Krasnaja Svezdassa Neuvostoliiton maantieteellisen seuran jäsen, kapteeni Sergei Oskin, mitä on tapahtunut reaktorille ja koko aktiiviselle vyöhykkeelle. Jos reaktori ei ole räjähtänyt, onko se kestänyt yli 250—280 ilmakehän paineen? Jos reaktori onkin kestänyt, niin jonkin ajan kuluttua merivesi syö sen seinämät. Tämän johdosta monet ovat huolestuneet Atlantin vesien mahdollisesta saastumisesta.

Täten kaivaten ilmoitan, että mieheni

EVERTTI SAARELA

kuoli kotonaan Leslievillessa, Alta, sydänhalvaukseen maaliskuun 25 pnä 1963, 75 vuoden ja 3 kuukauden ikäisenä.

Hän oli syntynyt Pihlajavedellä, Vaasan läänissä, Suomessa.

Lähinnä kaipaamaan jäin minä, hänen vaimonsa, yksi tytär, Elma ja kaksi poikaa, Edi ja Eli perheineen kotona, 11 lastenlasta ja 15 lastenlastenlasta täällä ja yksi sisko Suomessa.

Vainaja saatettiin viimeiseen lepoon Leslievillen hautausmaahan suuren toverijoukon ja omaisten saattamana.

Syyskesä meidät yhdisti,
kevättalvi meidät eroitti.
Sinua muistan aina,
nuku unta rauhaisaa.

VAIMOSI ELSIE.

KIITOS

Sydämellinen kiitos teille, sukulaiset, naapurit ja tuttavat, kun annoitte auttavaa kättä suruni aikana. Kiitos kukista ja korteista. Suurkiitos mrs. Korhoselle, Maillalle ja Mairalle kauniista laulusta. Kiitos kaikille avunannosta hautajaisten aikana. Kiitos kantajille ja haudankaivajille.

ELSIE SAARELA JA LAPSET
Leslieville Alberta

V.- ja u.-seurojen Alertsin ja Visan näyttelijät esittävät 3-näytöksisen huvinäytelmän

"NUORENNETTU JOOSEPPI"

WANUPIN HAALILLA
LAUANTAINA, TOUKOK. 4 PNÄ KELLO 8 ILL.

HENKILÖT:	ESITTÄJÄT:
Kotonen, liikemies	Kusti Hankanen
Naima, hänen vaimonsa	Margaret Romo
Jooseppi, vanha palvelija	Voitto Lehti
Antti Sohkanen, ihmetohtori	Karl Palomäki
Heikki Suurvaara, asianajaja	Einari Mähönen
Palvelustyttö	Maria Pellinen

Ohjaus: UNTO PENTTINEN

Sisäänpääsy $1.00 Tervetuloa läheltä ja kaukaa!

HALUTAAN OSOITTEIDENHOITAJA

Vapaus-kustannusyhtiön palvelukseen halutaan nainen tai tyttö osoitteidenhoitajaksi. Tehtäviin kuuluu lehtiemme osoitteiden hoitaminen ja postituskoneen käyttäminen postituspäivinä sekä muuta työtä. Henkilön tulee omata suomenkielen luku- ja kirjoitustaito. Palkkaetuihin kuuluu kahden viikon palkallinen kesäloma yhden vuoden palveluksen jälkeen sekä sairas- ja tapaturmavakuutus, josta lehti maksaa puolet kuluista.

Hakemukset palkkavaatimuksineen lähetettävä toukokuun 15 päivään mennessä osoitteella:

VAPAUS PUBLISHING COMPANY LIMITED
P. O. BOX 69, SUDBURY, ONTARIO

(27-30-2)

AJANKOHTAINEN, AISTIKAS JA ARVOKAS JULKAISU
VAPPU
1963
on nyt saatavana paikkakuntanne asiamiehellä tai tilaamalla suoraan kirjakaupastamme. Painettu hyvälle paperille, kaksivärinen kansikuva ja runsas kuvitus.
48 SIVUA — HINTA $1.00
Lähetetään myös Suomeen samalla hinnalla.
Tilatkaa osoitteella:
VAPAUS PUBLISHING CO. LTD.
BOX 69 SUDBURY ONTARIO

Vapauden asiamiesten ja tilaajien huomioon!

UUDET TILAUSHINNAT

Viime tammikuun lopussa pidetty kustannusyhtiömme osakkeenomistajien vuosikokous päätti, että Vapaus-lehden tilaushintoja vähän korotetaan ja että uudet tilaushinnat astuvat voimaan toukokuun 1 pnä 1963.

UUDET TILAUSHINNAT OVAT SEURAAVAT:

Canadassa:	1 vk. $ 9.00	Yhdysvaltoihin:	1 vk. $10.00
	6 kk. 4.75		6 kk. 5.25
	3 kk. 2.75		
Suomeen:	1 vk. 10.50 — 6 kk. 5.75		

Toivomme, että lehtemme asiamiehet ja tilaajat huomioivat nämä uudet tilaushinnat toukokuun 1 päivästä lähtien.

VAPAUS PUBLISHING CO. LTD.
P. O. BOX 69 SUDBURY, ONTARIO